



СЛУЖБЕНИ ЛИСТ ГРАДА НИША

ГОДИНА XXV - БРОЈ 17

НИШ, 13. март 2017.

Цена овог броја 360 динара
Годишња претплата 5000 динара

ГРАД НИШ ГРАДСКА ОПШТИНА МЕДИЈАНА

1.

На основу члана 43, 47. и 63. Закона о буџетском систему („Службени гласник РС“ бр. 54/2009, 73/2010, 101/2010, 101/2011, 93/2012, 62/2013, 108/2013, 142/2014, 68/2015-др. Закон и 103/2015), чл. 32. Закона о локалној самоуправи („Службени гласник РС“ бр. 129/2007), члана 88. Статута Града Ниша („Службени лист Града Ниша“ бр. 88/2008 и 143) и члана 30. Статута Градске општине Медијана („Службени лист Града Ниша“ бр. 124/2008 и 109/2012) на предлог Већа Градске општине,

Скупштина Градске општине Медијана, на седници одржаној дана 10. 03. 2017. године, донела је

О Д Л У К У О ПРВОЈ ИЗМЕНИ ОДЛУКЕ О БУЏЕТУ ГРАДСКЕ ОПШТИНЕ МЕДИЈАНА ЗА 2017. ГОДИНУ

Члан 1.

Овом одлуком врши се измена Одлуке о буџету Градске општине Медијана за 2017. годину („Службени лист Града Ниша бр. 142/2016), у даљем тексту: Одлука.

Члан 2.

У члану 4. Одлуке, у делу под насловом РАСХОДИ И ИЗДАЦИ ПО ОСНОВНИМ НАМЕНАМА врши се следећа измена:

- економска класификација 423 – Услуге по уговору мења се уместо 53.581.000 - уписује се 57.381.000, а уместо 58.420.000 – уписује се 62.220.000
- економска класификација 425 – Текуће поправке и одржавање мења се тако да: уместо 24.500.000 треба да стоји: 20.700.000

Члан 3.

У члану 6.

- Пројекат „Најбољи ђак“ мења се и гласи „На одмор са Медијаном“;
- Позиција 58 – конто 423 – Услуге по уговору уместо се 6.200.000 – 10.000.000
- У истом члану ОПШТИ ДЕО – ПРОГРАМСКА КЛАСИФИКАЦИЈА РАСХОДА
- 0602-П11 Пројекат „Најбољи ђак“ мења се и гласи „На одмор са Медијаном“ и уместо 6.200.000 уписује се 10.000.000
- Укупно Веће уместо 84.720.000 гласи 88.520.000; Управа укупно уместо 120.183.000 гласи 116.383.000

Члан 4.

Одлука ступа на снагу 7 дана по објављивању у „Службеном листу Града Ниша“.

Број: 06/7-2017/03

У Нишу 13. 03. 2017. године

**СКУПШТИНА ГРАДСКЕ ОПШТИНЕ
МЕДИЈАНА**

ПРЕДСЕДНИК

Проф. др Жарко Ранковић, с.р.

ГРАДСКА ОПШТИНА НИШКА БАЊА

2.

На основу члана 50. став 2. Закона о локалној самоуправи („Службени гласник Републике Србије“ број 129/2007 и 83/2014-др. закон) и члана 30. став 1. тачка 11. Статута Градске општине Нишка Бања („Службени лист Града Ниша“ број 124/08)

Скупштина Градске општине Нишка Бања на седници одржаној дана 10.03.2017. године доноси

Р Е Ш Е Њ Е
О РАЗРЕШЕЊУ ЧЛАНА ВЕЋА ГРАДСКЕ
ОПШТИНЕ НИШКА БАЊА

I ЉУБИША ПАВЛОВИЋ, РАЗРЕШАВА СЕ дужности члана Већа Градске општине Нишка Бања пре истека времена на које је биран, због подношења оставке.

II Решење ступа на снагу даном доношења и објавиће се у „Службеном листу Града Ниша“.

III Против овог решења може се изјавити жалба Управном суду у Београду у року од 48 часова од дана доношења решења.

Број: 06-12/4-2017-01
Датум:10.03.2017. године

СКУПШТИНА ГРАДСКЕ ОПШТИНЕ
НИШКА БАЊА

ПРЕДСЕДНИК
Зоран Јовановић, с.р.

3.

На основу члана 32. став 1. тачка 12. и члана 45. Став 1. Закона о локалној самоуправи („Службени гласник Републике Србије“ број 129/2007 и 83/2014-др. закон) и члана 30. став 1. тачка 11. статута Градске општине Нишка Бања („Службени лист Града Ниша“ број 124/08)

Скупштина Градске општине Нишка Бања на седници одржаној дана 10.03.2017. године доноси

Р Е Ш Е Њ Е
О ИЗБОРУ ЧЛАНА ВЕЋА
ГРАДСКЕ ОПШТИНЕ НИШКА БАЊА

I

ИГОР ПАВЛОВИЋ, струковни инжењер индустријског инжењерства, БИРА СЕ за члана Већа Градске општине Нишка Бања.

II

Мандат именованог траје до истека мандата чланова Већа градске општине Нишка Бања изабраних решењем Скупштине општине Нишка Бања број 06-48/4-2016-01 од 16.06.2016.године

III

Решење ступа на снагу даном доношења и објавиће се у „Службеном листу Града Ниша.“

Број: 06-12/5-2017-01
Датум:10.03.2017. године

СКУПШТИНА ГРАДСКЕ ОПШТИНЕ
НИШКА БАЊА

ПРЕДСЕДНИК
Зоран Јовановић, с.р

4

На основу члана 14. Закона о локалним изборима („Службени гласник РС“ број 129/07, 34/2010-одлука УС и 54/2011) и члана 30. Статута Градске општине Нишка Бања („Службени лист града Ниша“ број 124/08)

Скупштина градске општине Нишка Бања на седници од 10.03.2017. године доноси:

Р Е Ш Е Њ Е
О РАЗРЕШЕЊУ ЧЛАНОВА ОПШТИНСКЕ
ИЗБОРНЕ КОМИСИЈЕ
НИШКА БАЊА У СТАЛНОМ САСТАВУ

I РАЗРЕШАВАЈУ СЕ чланства у Општинској изборној комисији Нишка Бања у сталном саставу:

ПРЕДСЕДНИК

- Оливера Премовић, дипл. правник,

ЗАМЕНИК ПРЕДСЕДНИКА:

- Гордана Цолић, дипл. правник,

ЧЛАНОВИ И ЗАМЕНИЦИ ЧЛАНОВА:

1. – Бобан Илић, именован на предлог Српске народне партије за члана,

- Марко Милојевић именован на предлог Српске народне партије, за заменика члана,

2. – Дејан Милић, именован на предлог Српске народне партије за члана,

- Саша Живковић именован на предлог Српске народне партије, за заменика члана,

3. – Иван Митић именован на предлог Српске народне партије за члана,

- Марија Стојановић именована на предлог Српске народне партије, за заменика члана,

4. – Александра Миљковић, именована на предлог Покрета социјалиста, за члана

- Слободан Пејчић, именован на предлог Српске напредне странке, за заменика члана,

5. – Вера Пауновић, именована на предлог Јединствене Србије, за члана

- Ивана Николић, именована на предлог Народног покрета Србије, за заменика члана,

6. – Саша Стаменковић, именован на предлог Социјалдемократске партије Србије, за члана,

-Милан Јанковић, именован на предлог Социјалдемократске партије Србије за заменика члана.

СЕКРЕТАР:

- Градимир Перић, дипл. правник

ЗАМЕНИК СЕКРЕТАРА:

- Милан Динић, адвокат

II Решење ступа на снагу даном доношења и објавиће се у „Службеном листу Града Ниша“.

Број: 06-12/6-2017-01

У Нишкој Бањи, 10.03.2017. године

СКУПШТИНА ГРАДСКЕ ОПШТИНЕ НИШКА БАЊА

ПРЕДСЕДНИК

Зоран Јовановић, с.р

5

На основу члана 14. Закона о локалним изборима („Службени гласник РС“ број 129/2007, 34/2010-одлука УС и 54/2011) и члана 30. Статута Градске општине Нишка Бања („Службени лист града Ниша“ број 124/08)

Скупштина општине Нишка Бања на седници одржаној дана 10.03.2017. године доноси

РЕШЕЊЕ

О ИМЕНОВАЊУ ОПШТИНСКЕ ИЗБОРНЕ КОМИСИЈЕ НИШКА БАЊА

I У Изборну комисију Градске општине Нишка Бања именују се:

за председника **Оливера Премовић**, дипломирани правник

-за заменика председника **Катица Илић – Стојановић**, дипломирани правник

1. за члана **Јовица Димитријевић**, одборничка група: Коалиција „Александар Вучић – Србија побеђује“

-за заменика члана **Драгана Стојановић**, одборничка група Коалиција „Александар Вучић – Србија побеђује“

2. за члана **Милица Пешић**, одборничка група Коалиција „Александар Вучић – Србија побеђује“

-за заменика члана **Александар Вукић**, одборничка група Коалиција „Александар Вучић – Србија побеђује“

3. за члана **Горан Стевановић**, одборничка група Коалиција „Александар Вучић – Србија побеђује“

- за заменика члана **Зоран Илић**, одборничка група Коалиција „Александар Вучић – Србија побеђује“

4. за члана **Никола Игић**, одборничка група „За Бању се бори“

-за заменика члана **Илија Ђорђевић** одборничка група „За Бању се бори“

5. за члана **Владица Миленковић**, одборничка група Јединствена Србија – Социјалистичка партија Србије

-за заменика члана **Душица Ранђеловић**, одборничка група Јединствена Србија – Социјалистичка партија Србије

6. за члана **Саша Ђорђевић**, одборничка група Српска народна партија

-за заменика члана **Драган Јовановић**, одборничка група Српска народна партија

II За секретара Изборне комисије именује се **Мирјана Грчић** дипл. правник

-за заменика секретара Изборне комисије именује се **Гордана Цолић**, дипл.правник

III Ово Решење објавити у "Службеном гласнику Града Ниша".

Број: 06-12/7-2017-01

Датум:10. 03. 2017. године

СКУПШТИНА ГРАДСКЕ ОПШТИНЕ НИШКА БАЊА

ПРЕДСЕДНИК

Зоран Јовановић, с.р

ОПШТИНА ДОЉЕВАЦ**6.**

На основу члана 43. став 1 и члана 112. Закона о буџетском систему („Службени гласник РС“, број 54/2009, 73/2010, 101/2010, 101/2011, 93/2012, 62/2013, 63/2013-испр и 108/2013, 142/2014 и 68/2015-др. Закон, 103/2015 и 99/2016), члана 32. т.2. Закона о локалној самоуправи („Службени гласник РС“, број 129/07, 83/2014) и члана 21. став 1. и члана 37. Став 1. т.2. Статута општине Доњевац („Службени лист Града Ниша“, број 69/2008, 89/2010, 14/2012, 32/2012, 70/2012, 57/2013, 9/14, 26/2015, 99/2015 и 100/16), Скупштина општине Доњевац, на седници од 13. 03. 2017. године, донела је

О Д Л У К У
О РЕБАЛАНСУ БУЏЕТА ОПШТИНЕ ДОЉЕВАЦ ЗА 2017. ГОДИНУ

Члан 1.

У Одлуци о буџету општине Доњевац за 2017. годину („Сл. лист Града Ниша“ број 157/2016), У делу "I ОПШТИ ДЕО" члан 1. мења се и гласи:

"Приходи и примања, расходи и издаци буџета општине Доњевац за 2017. годину састоје се од:

A.	РАЧУН ПРИХОДА И ПРИМАЊА, РАСХОДА И ИЗДАТАКА	Економска класификација	у динарима
1.	Укупни приходи и примања остварени по основу продаје нефинансијске имовине	7 + 8	707,829,319
2.	Укупни расходи и издаци за набавку нефинансијске имовине	4 + 5	757,829,319
3.	Буџетски суфицит/дефицит	(7+8) - (4+5)	-50,000,000
4.	Издаци за набавку финансијске имовине (осим за набавку домаћих хартија од вредности)	62	0
5.	Укупан фискални суфицит/дефицит	((7+8) - (4+5)) - 62	-50,000,000
B.	РАЧУН ФИНАНСИРАЊА		
1.	Примања од задужевања	91	50,000,000
2.	Примања од продаје финансијске имовине	92	0
3.	Издаци за набавку финансијске имовине (осим за набавку домаћих хартија од вредности)	6211	0
4.	Пренета неутрошена средства из претходних година	3	30,000,000
5.	Издаци за отплату главнице дуга	61	30,000,000
6.	Нето финансирање		50,000,000

Члан 2.

Средства за финансирање укупног фискалног дефицита из члана 1. ове одлуке у износу од 50.000.000 динара и средства за отплату кредита у износу од 30.000.000 динара обезбедиће се из кредита у износу од 50.000.000 динара и вишка прихода из претходне године у износу од 30.000.000 динара.

Члан 3.

У делу "I ОПШТИ ДЕО" у члану 3, приходи и примања буџета мењају се и гласе:

Конто	ВРСТЕ ПРИХОДА И ПРИМАЊА	План за 2017.			УКУПНА ЈАВНА СРЕДСТВА
		Средства из буџета	Структура %	Средства из осталих извора финан. буџ. корисника	
	Пренета средства из претходне године	14,245,970	2.2%	15,754,030	30,000,000

7	ТЕКУЋИ ПРИХОДИ	570,769,349	89.3%	132,394,970	703,164,319
	ПОРЕЗИ	220,542,337	34.5%	-	220,542,337
	ПОРЕЗ НА ДОХОДАК, ДОБИТ И КАПИТАЛНЕ ДОБИТКЕ	159,634,551	25.0%	-	159,634,551
711111	Порез на зараде	137,384,551	21.5%		137,384,551
711121	Порез на приходе од самосталних делатности који се плаћа према стварно оствареном приходу, по решењу Пореске управе	3,000,000	0.5%		3,000,000
711122	Порез на приходе од самосталних делатности који се плаћа према паушално утврђеном приходу, по решењу Пореске управе	4,000,000	0.6%		4,000,000
711123	Порез на приходе од самосталних делатности који се плаћа према стварно оствареном приходу самоопорезивањем	4,000,000	0.6%		4,000,000
711143	Порез на приходе од непокретности	200,000	0.0%		200,000
711145	Порез на приходе од давања у закуп покретних ствари - по основу само- опорезивања и по решењу Пореске управе	100,000	0.0%		100,000
711146	Порез на приход од пољопривреде и шумарства, по решењу Пореске управе	50,000	0.0%		50,000
711147	Порез на земљиште	400,000	0.1%		400,000
711190	Порез на друге приходе	10,500,000	1.6%		10,500,000
	ПОРЕЗ НА ИМОВИНУ	39,457,645	6.2%	-	39,457,645
713121	Порез на имовину (осим на земљиште, акције и уделе) од физичких лица	22,727,645	3.6%		22,727,645
713122	Порез на имовину (осим на земљиште, акције и уделе) од правних лица	12,000,000	1.9%		12,000,000
713311	Порез на наслеђе и поклон по решењу Пореске управе	1,000,000	0.2%		1,000,000
713421	Порез на пренос апсолутних права на непокретности, по решењу Пореске управе	1,200,000	0.2%		1,200,000
713422	Порез на пренос апсолутних права на акцијама и другим хартијама од вредности	20,000	0.0%		20,000
713423	Порез на пренос апсолутних права на моторним возилима, пловилима и ваздухопловима, по решењу Пореске управе	2,500,000	0.4%		2,500,000
713426	Порез на пренос апсолутних права код продаје стечајног дужника као правног лица	10,000	0.0%		10,000
	ПОРЕЗ НА ДОБРА И УСЛУГЕ	11,800,000	1.8%	-	11,800,000
714513	Комунална такса за држање моторних друмских и прикључних возила, осим пољопривредних возила и машина	6,200,000	1.0%		6,200,000
714543	Накнада за промену намене обрадивог пољопривредног земљишта	2,400,000	0.4%		2,400,000
714552	Боравишна такса	200,000	0.0%		200,000
714562	Посебна накнада за заштиту и унапређење животне средине	3,000,000	0.5%		3,000,000
	ДРУГИ ПОРЕЗИ	9,650,141	1.5%	-	9,650,141
716111	Комунална такса за истицање фирме на пословном простору	9,650,141	1.5%		9,650,141

	ДОНАЦИЈЕ И ТРАНСФЕРИ	209,260,164	32.7%	131,494,970	340,755,134
	ДОНАЦИЈЕ ОД МЕЂ. ОРГАНИЗАЦИЈА	-	0.0%	7,554,970	7,554,970
732150	Текуће донације од међународних организација у корист нивоа општина		0.0%	250,000	250,000
732250	Капиталне донације од међународних организација у корист нивоа општина			7,304,970	7,304,970
	ТРАНСФЕРИ ОД ДРУГИХ НИВОА ВЛАСТИ	209,260,164	32.7%	123,940,000	333,200,164
733151	Ненаменски трансфери од Републике у корист нивоа општина	194,260,164	30.4%		194,260,164
733154	Текући наменски трансфери, у ужем смислу, од Републике у корист нивоа општина	10,000,000	1.6%	940,000	10,940,000
733251	Капитални трансфери од других нивоа власти у корист нивоа општина	5,000,000	0.8%	123,000,000	128,000,000
	ДРУГИ ПРИХОДИ	87,966,848	13.8%	900,000	88,866,848
	ПРИХОДИ ОД ИМОВИНЕ	4,850,000	0.8%	-	4,850,000
741151	Приходи буџета општине од камата на средства консолидованог рачуна трезора укључена у депозит банака	2,000,000	0.3%		2,000,000
741522	Накнада за коришћење шумског и пољопривредног земљишта	1,300,000	0.2%		1,300,000
741531	Комунална такса за коришћење простора на јавним површинама	50,000	0.0%		50,000
741534	Накнада за коришћење грађевинског земљишта	1,000,000	0.2%		1,000,000
741535	Комунална такса за заузеће јавне површине грађевинским материјалом	500,000	0.1%		500,000
	ПРИХОДИ ОД ПРОДАЈЕ ДОБАРА И УСЛУГА	14,800,000	2.3%	100,000	14,900,000
742151	Приходи од продаје добара у услуга			50,000	50,000
742152	Приходи од давања у закуп, односно на коришћење непокретности у државној својини које користе општине и индиректни корисници њиховог буџета	1,200,000	0.2%		1,200,000
742153	Приходи од закупнине за грађевинско земљиште у корист нивоа општина	-	0.0%		-
742156	Приходи остварени по основу пружања услуга боравка деце у предшколским установама у корист нивоа општине	1,200,000	0.2%		1,200,000
742251	Општинске административне таксе	1,300,000	0.2%		1,300,000
742253	Накнада за уређивање грађевинског земљишта	1,000,000	0.2%		1,000,000
742351	Приходи настали продајом услуга корисника средстава буџета јединице локлане самоуправе чије је пружање уговорено са физичким и правним лицима	10,100,000	1.6%		10,100,000
742372	Приходи инд. корисника буџета који се остварују додатним активностима			50,000	50,000
	НОВЧАНЕ КАЗНЕ И ОДУЗЕТА ИМОВИНСКА КОРИСТ	2,000,000	0.3%	-	2,000,000
743324	Приходи од новчаних казни за прекршаје, предвиђене прописима о безбедности саобраћаја на путевима	2,000,000	0.3%		2,000,000
	ДОБРОВОЉНИ ТРАНСФЕРИ ОД ФИЗИЧКИХ И ПРАВНИХ ЛИЦА	3,500,000	0.5%	800,000	4,300,000

744151	Текући добровољни трансфери од физичких и правних лица у корист нивоа општина	500,000	0.1%	800,000	1,300,000
744251	Капитални добровољни трансфери од физичких и правних лица у корист нивоа општина	3,000,000	0.5%		3,000,000
	МЕШОВИТИ И НЕОДРЕЂЕНИ ПРИХОДИ	62,816,848	9.8%	-	62,816,848
745151	Остали приходи у корист нивоа општина	62,816,848	9.8%	-	62,816,848
	МЕМОРАНДУМСКЕ СТАВКЕ ЗА РЕФУНДАЦИЈУ РАСХОДА	53,000,000	8.3%	-	53,000,000
772114	Меморандумске ставке за рефундацију расхода из претходне године	53,000,000			53,000,000
8	ПРИМАЊА ОД ПРОДАЈЕ НЕФИНАНСИЈСКЕ ИМОВИНЕ	4,000,000	0.6%	665,000	4,665,000
	ПРИМАЊА ОД ПРОДАЈЕ ЗАЛИХА	-	0.0%	665,000	665,000
823151	Примања од продаје робе за даљу продају		0.0%	665,000	665,000
	ПРИМАЊА ОД ПРОДАЈЕ ПРИРОДНЕ ИМОВИНЕ	4,000,000	0.6%	-	4,000,000
841000	Примања од продаје земљишта	4,000,000	0.6%		4,000,000
	ПРИМАЊА ОД ЗАДУЖИВАЊА И ПРОДАЈЕ ФИНАНСИЈСКЕ ИМОВИНЕ	50,000,000	7.8%	-	50,000,000
	ПРИМАЊА ОД ЗАДУЖИВАЊА	50,000,000	7.8%	-	50,000,000
911451	Примања од задуживања од пословних банака у земљи у корист нивоа општина	50,000,000	7.8%		50,000,000
7+8+9	ТЕКУЋИ ПРИХОДИ И ПРИМАЊА ОД ЗАДУЖИВАЊА И ПРОДАЈЕ ФИН. ИМОВИНЕ	624,769,349	97.8%	133,059,970	757,829,319
3+7+8+9	УКУПНО ПРЕНЕТА СРЕДСТВА, ТЕКУЋИ ПРИХОДИ И ПРИМАЊА	639,015,319	100.0%	148,814,000	787,829,319

Члан 4.

"3.027.000" замењује се износом "3.277.000".

У делу "II ПОСЕБАН ДЕО" у члану 6, "Средства буџета и средства од додатних прихода индиректних корисника распоређују се по корисницима и врстама издатака и то:", врше се следеће измене:

У разделу 2. Глава 2.01 „Председник општине“, програмска класификација 2101, програм 16. Политички систем локалне самоуправе, ПА 0002, функција 111, код „средства из буџета“:

- На позицији 19, економска класификација 426 "Материјал" износ "1.350.000" замењује се износом "1.550.000".

У разделу 5. Глава 5.01 „Општинска управа“, програмска класификација 0901, програм 11. Социјална и дечија заштита, функција 060, код „средства из буџета“:

- На позицији 33, економска класификација 472 "Накнаде за социјалну заштиту из буџета", пројекат 090101, износ

У разделу 5. Глава 5.01 „Општинска управа“, програмска класификација 0501, програм 17. Енергетска ефикасност и обновљиви извори енергије, ПА 0001, функција 130, код „средства из буџета“:

- додаје се нова позиција 55/1, економска класификација 511 "Зграде и грађевински објекти" и износ 600.000.

У разделу 5. Глава 5.01 „Општинска управа“, програмска класификација 1101, програм 1. Урбанизам и пословно планирање, ПА 0001, функција 130, код „средства из буџета“:

- На позицији 45, економска класификација 424 „Специјализоване услуге“ износ „6.200.000“ замењује се износом „6.500.000“.
- На позицији 55, економска класификација 511 „Зграде и грађевински објекти“ износ

„10.400.000“ замењује се износом „11.600.000“.

У разделу 5. Глава 5.01, програмска класификација 1502, програм 4. Развој туризма, Пројекат 150201 "Изградња базена", функција 473, код „средства из буџета“:

- На позицији 54, економска класификација 511 "Зграде и грађевински објекти", износ "40.000.000" замењује се износом "80.000.000".

код „средства из других извора“:

- На позицији 54, економска класификација 511 "Зграде и грађевински објекти", износ "20.000.000" брише се.

У разделу 5. Глава 5.01, програмска класификација 0701, програм 7. Организација саобраћаја и саобраћајна инфраструктура, ПА 0001, функција 421, код „средства из буџета“:

- На позицији 81, економска класификација 512 "Машине и опрема" износ "400.000" замењује се износом "2.000.000".

У разделу 5, глава 5.01, програмска класификација 1102, програм 2. Комуналне делатности, програмска активност 0008, функција 630,

Код "средства из буџета":

- На позицији 93, економска класификација 511 „Зграде и грађевински објекти“ износ „26.500.000“ замењује се износом "35.000.000".

Код "средства из других извора"

- На позицији 93, економска класификација 511 "Зграде и грађевински објекти" износ "105.000" замењује се износом "25.500.000".

У разделу 5, додаје се нова глава 5.01, програмска класификација 2001, програм 8, Пројекат 200101 Реконструкција ПУ "Лане" и почетак изградње образовног комплекса, функција 911,

Код "средства из буџета":

- додаје се економска класификација 511 "Зграде и грађевински објекти" и износ 66.650.000.

Код "средства из других извора"

- додаје се економска класификација 511 "Зграде и грађевински објекти" и износ 47.500.000

У разделу 5. Глава 5.02 "Јавна библиотека Дољевац", програмска класификација 1201, програм 13. Развој културе, ПА 0001, функција 820,

код „средства из буџета“:

- На позицији 110, економска класификација 423 "Услуге по уговору" износ "200.000" замењује се износом "800.000".

код „средства из других извора извора“:

- На позицији 112, економска класификација 425 "Текуће поправке и одржавање" износ "100.000" замењује се износом "1.040.000".

У разделу 5. Глава 5.03 Предшколска установа "Лане", Програмска класификација 2001, програм 8. Предшколско васпитање, функција 911:

код "средства из осталих извора 04":

- На позицији 128, економска класификација 423 „Услуге по уговору“ додаје се износ „400.000“.
- На позицији 131, економска класификација 426 „Материјал“ додаје се износ „400.000“

У разделу 5, глава 5.04, "Месне заједнице" програмска класификација 0602, програм 15, ПА 0002, функција 160

Код "средства из буџета":

- На позицији 126, економска класификација 421 "Стални трошкови" износ "2.700.000" замењује се износом "2.650.000".
- На позицији 139/1 додје се економска класификација 512 "Машине и опрема" и износ 50.000.

Члан 5.

У делу "IV ИЗВРШАВАЊЕ БУЏЕТА" у члану 8. став 1.

Алинеја 4. "1 запослен у Скупштини општине на неодређено време" брише се.

Алинеја 14. мења се и гласи: "5 запослених у Туристичкој организацији Дољевац на неодређено време".

Члан 6.

Ова Одлука ступа на снагу даном објављивања у „Службеном листу Града Ниша“.

Број: 400-50

У Дољевцу, 13.03.2017. године

СКУПШТИНА ОПШТИНЕ ДОЉЕВАЦ

ПРЕДСЕДНИК
Дејан Смиљковић с.р.

7.

На основу члана 59. став 1. Закона о локалној самоуправи („Сл. гласник РС“, број 129/07) и члана 37. став 1. тачка 7. Статута општине Дољевац ("Сл.лист Града Ниша", број 69/08, 89/10, 14/12, 32/12, 70/12, 57/13, 9/14, 26/15, 99/15 и 100/16),

Скупштина општине Дољевац, на седници од 13.03.2017. године, донела је

О Д Л У К У
О ИЗМЕНИ ОДЛУКЕ О ОПШТИНСКОЈ
УПРАВИ ОПШТИНЕ ДОЉЕВАЦ

Члан 1.

У Одлуци о Општинској управи Општине Дољевац („Сл. лист Града Ниша“ 132/16) члан 7. мења се и гласи:

„Члан 7.

Послове Општинске управе обављају следеће основне организационе јединице:

1. Одељење за привреду и финансије;
2. Пореско одељење;
3. Одељење за општу управу;
4. Одељење за урбанизам, инспекцијске послове и ванпривредне делатности.“

У Одлуци у члану 8. став један речи: „Дирекција за изградњу општине Дољевац“ замењују се речима „ЈП за управљање путевима „Дољевац“ Дољевац“

У истом члану и истом ставу иза речи: „прати остваривање Програма уређивања грађевинског земљишта и врши послове у области локалног економског развоја“, додају се речи: „врши послове који се односе на заштиту, очување и евиденцију непокретности које користи општина, управљање, коришћење и располагање непокретностима општине и њихову укњижбу, одређивање грађевинског земљишта, давање у закуп грађевинског земљишта, престанак права коришћења грађевинског земљишта, стручни послови у области јавних набавки и друге послове у овим областима у складу са Законом, Статутом и другим прописима.“

У Одлуци члан 10. мења се и гласи:

„Члан 10.

Одељење за општу управу обавља:

послове који се односе на унапређење, организације рада и модернизацију Општинске управе, примену закона и других прописа о Општем управном поступку у Општинској управи, избор одборника за Скупштину општине, вођење регистра становника, јединственог бирачког списка, послове писарнице и архиве, оверу потписа, рукописа и преписа, надзор над радом Месних канцеларија, матичне књиге, књиге држављана, текуће инвестиционо одржавање и обезбеђење пословне зграде, загревање пословних просторија, одржавање возила, превоз моторним возилима, послови економата, чистиња пословног простора, административни послови за потребе месних заједница и друге послове одређене Законом.“

У Одлуци члан 11 . мења се и гласи:

„Члан 11.

За извршавање поверених послова из изворне надлежности општине оснивају се Месне канцеларије.

Месне канцеларије оснивају се за следећа подручја:

- у Малошишту (за насељена места Малошиште, Чапљинац, Белотинац, Клисура, Кнежица, Ђурлина и Перутина;
- у Пуковцу (за насељено место Пуковац).“

У Одлуци у члану 12. став 2. мења се и гласи: „Месне канцеларије су у саставу Одељења за општу управу.“

У Одлуци у члану 12. став 3. мења се и гласи: „Месне канцеларије обављају послове према стручним упутствима и под надзором Одељења за општу управу.“

У Одлуци члан 13. мења се и гласи:

„Члан 13.

Одељење за урбанизам, инспекцијске послове и ванпривредне делатности обавља послове:

У области урбанизма, комунално стамбених и грађевинских послова

Врши послове који се односе на проверу исправности техничке документације, припрему за доношење и спровођење урбанистичких планова, евидентирање бесправно изграђених објеката и њихово усклађивање са планским актима, издавање одобрења за грађење, технички преглед и издавање употребних дозвола за објекте за које је надлежна општина, уређење, развој и обављање комуналних делатности, старање о обезбеђењу материјалних и других услова за трајно обављање комуналних делатности, праћење остваривања основних комуналних функција (снабдевање водом и одвођење отпадних вода, чишћење јавних површина, одржавање јавних зелених површина, јавне расвете, саобраћаја и др. у складу са Законом), врши надзор над обављањем комуналних делатности, води регистар улица, тргова и зграда и одређује кућне бројеве, издаје одобрења за грађење и потврда о пријави радова, обезбеђује технички преглед и издавање употребне дозволе за објекте комуналне инфраструктуре за које општина уступа грађевинско земљиште, стамбену изградњу и одржавање зграда, обавља послове везане за изградњу, одржавање и коришћење локалних путева, улица и других јавних објеката од значаја за општину, ванлинијски превоз путника, такси превоз као и послове у вези са ценама стамбено-комуналних услуга.

У области заштите животне средине, послова занатства, трговине, угоститељства и саобраћаја

врши послове који се односе на заштиту, унапређење животне средине, природе и ваздуха и природних добара у општини, утврђивање услова заштите животне средине за изградњу објеката, утврђивање посебне накнаде за заштиту животне средине, послови процене утицаја на животну средину, противпожарне заштите, послови занатства, трговине, угоститељства и саобраћаја, просторни размештај објеката мале привреде, планирање и изградњу објеката, заштиту ваздуха, земљишта, заштиту шума, заштиту вода, заштиту биљног и животињског света, заштиту природних добара и заштиту од буке, од јонизирајућег зрачења заштиту од отпадних и опасних материја, држање животиња, природна лековита својства у одређеним подручјима и други послови у складу са законом, Статутом и другим прописима.

У области инспекцијских послова

Обавља инспекцијски надзор и то из области грађевинске, комуналне, саобраћајне и инспекције заштите животне средине.

У области ванпривредне делатности

Врши послове који се односе на задовољавање одређених потреба грађана у области образовања, примарне здравствене заштите, социјалне заштите, културе, физичке културе, информисања и остваривања надзора над законитошћу рада у наведеним делатностима чији је оснивач Општина, врши послове у вези са збрињавањем избеглица и расељених лица на територији општине, врши послове за борачко-инвалидску заштиту, послове просветне инспекције, послове управног надзора, послови у области омладинске политике, управљање људским ресурсима, обављање послова за потребе председника Општине, заменика председника Општине, Општинског већа, Скупштине општине, начелника Општинске управе, Комисије Скупштине општине, одборника и одборничких група, врши послове који се односе на заштиту права пацијената.

Одељење као поверене послове, врши послове државне управе који се односе на решавање о праву на накнаду зараде за време породилског одсуства, одсуства са рада ради неге детета и одсуства са рада ради посебне неге детета, родитељски додатак и дечији додатак.“

Члан 2.

Ова Одлука ступа на снагу осмог дана од дана објављивања у „Службеном листу Града Ниша“.

Број: 02-22

У Дољевцу, 13.03.2017. године

СКУПШТИНА ОПШТИНЕ ДОЉЕВАЦ

Председник
Дејан Смиљковић, с.р.

8.

На основу члана 33. став 1. и члана 36. Закона о јавном дугу («Службени гласник РС» 61/2005, 107/2009 и 78/2011), члана 32. ст.1.т.15. Закона о локалној самоуправи ("Сл. гл. РС", бр.129/07, 83/14 - др. закон и 101/16 - др.закон) и члана 37 став 1 т. 16 Статута општине Дољевац ("Сл. лист Града Ниша", број 69/08, 89/10, 14/12, 32/12, 70/12, 57/13, 9/14, 26/15, 99/15 и 100/16) и сагласности Министарства финансија Републике Србије - Управа за јавни дуг, број: 401-297/2017-001 од 22.02.2017. године

Скупштина општине Дољевац, на седници одржаној 13.03.2017. године, донела је

О Д Л У К У О ДУГОРОЧНОМ ЗАДУЖИВАЊУ ОПШТИНЕ ДОЉЕВАЦ ЗА ФИНАНСИРАЊЕ КАПИТАЛНИХ ИНВЕСТИЦИОНИХ РАСХОДА

Члан 1.

Општина Дољевац задужиће се код домаће Пословне банке у износу до **50.000.000,00** динара.

РОК КОРИШЋЕЊА КРЕДИТА

Кредит ће у целости бити враћен у року од 6 година (72 месеца), од повлачења прве трансхе кредита.

ПЕРИОД ПОЧЕКА (grace период)

Почетак отплате главнице кредита одлаже се за годину дана (12 месеци) од повлачења прве трансхе кредита.

Задуживање општине Дољевац, врши се уз сагласност Министарства финансија Републике Србије - Управа за јавни дуг, број: 401-297/2017-001 од 22.02.2017. године.

Члан 2.

У циљу спровођења ове Одлуке овлашћује се председник Општине, да у складу са важећим законским прописима изврши избор банке за услуге дугорочног задуживања општине Дољевац.

Члан 3.

Средства из члана 1. ове Одлуке користиће се за финансирање капиталних инвестиционих расхода и биће планирана Одлуком о првом ребалансу буџета општине Дољевац за 2017. годину и то:

- 40.000.000,00 динара за изградњу „Образовног комплекса“ (реконструкција Предшколске установе „Лане“ у Дољевцу и изградња објекта за функционисање средње стручне школе у Дољевцу, у свему према Решењу

о грађевинској дозволи број РОП-ДОЛ-7116-ЦПИ-21/2016 од 25.04.2016.године, издатом инвеститору - општини Дољевац, МБ 07171820, грађевинска дозвола за реконструкцију и доградњу Предшколске установе „Лане“ у Дољевцу у „Образовни комплекс“ и -10.000.000,00 динара за суфинансирање капиталних инвестиционих расхода у области водоснабдевања

Члан 4.

Основни услови кредита прецизираће се документацијом за набавку услуга дугорочног задуживања.

Члан 5.

У складу са чланом 36. став 4. Закона о јавном дугу («Службени гласник РС» 61/2005, 107/2009 и 78/2011), износ главнице и камате који доспева у свакој години на сва неизмирена дугорочна задуживања за финансирање пројекта из члана 3. ове Одлуке, не може бити већи од 15% укупно остварених текућих прихода буџета општине Дољевац у претходној години.

Члан 6.

Обавезује се општина Дољевац да Министарству финансија Републике Србије, месечно доставља податке по врстама задуживања, износу и отплати дуга, вредности и нивоу каматних стопа.

Члан 7.

Ова Одлука ступа на снагу осмог дана од дана објављивања у „Службеном листу Града Ниша“

Број: 400-40

У Дољевцу, 13.03.2017. године

СКУПШТИНА ОПШТИНЕ ДОЉЕВАЦ

Председник
Дејан Смиљковић, с.р.

9.

На основу члана 6. Закона о начину одређивања максималног броја запослених у јавном сектору („Сл. гласник РС“, број 68/15), тачке 7. Одлуке о максималном броју запослених на неодређено време у систему државних органа, систему јавних служби, систему Аутономне покрајине Војводине и систему локалне самоуправе за 2015. годину („Сл. гласник РС“, број: 101/15), и члана 37. став 1. т. 7. Статута општине Дољевац („Службени лист Града Ниша“, бр. 69/2008, 89/2010, 14/2012, 32/2012, 70/2012, 57/13, 9/14, 26/15, 99/15 и 100/16),

Скупштина општине Дољевац, на седници одржаној дана 13.03.2017. године, донела је

О Д Л У К У

о измени Одлуке о максималном броју запослених у органима Општине Дољевац, установама и у предузећима за 2015. годину

Члан 1.

У Одлуци о максималном броју запослених у органима Општине Дољевац, установама и предузећима за 2015. годину („Сл. лист града Ниша“, број 99/15 и 66/16), у члану 2. у ставу један, тачки 1, алинеја три „Скупштина општине Дољевац 1“, брише се.

У истом члану и истом ставу, тачка „5. „ЈП Дирекција за изградњу општине Дољевац“ Дољевац -9“, мења се и гласи: „5. ЈП за управљање путевима „Дољевац“ Дољевац-9“

У истом члану и истом ставу, тачка „7. Туристичка организација-4“, мења се и гласи: „7. Туристичка организација-5“.

Члан 2.

У осталом делу Одлука остаје неизмењена.

Члан 3.

Ова Одлука ступа на снагу 8 дана од дана објављивања у „Сл. листу Града Ниша“.

Број: 02-15

У Дољевцу, 13.03.2017. године

СКУПШТИНА ОПШТИНЕ ДОЉЕВАЦ

Председник
Дејан Смиљковић, с.р.

10.

На основу члана 94. Закона о превозу путника у друмском саобраћају („Службени гласник РС“, бр. 68/2015) и члана 37. став 1. тачка 7. Статута општине Дољевац („Службени лист Града Ниша“, број 69/08, 89/10, 14/12, 32/12, 70/12, 57/13, 9/14, 26/15, 99/15 и 100/16),

Скупштина општине Дољевац на седници одржаној дана 13.03.2017.године, донела је

О Д Л У К У

О ТАКСИ ПРЕВОЗУ

І ОПШТЕ ОДРЕДБЕ

Члан 1.

Овом одлуком уређују се посебни услови које треба да испуни превозник, карактеристике и

обележја такси возила и начин обављања такси превоза путника на територији и са територије општине Доњевац.

Члан 2.

Такси превоз је ванлинијски превоз путника који се обавља путничким возилом у складу са Законом о превозу путника у друмском саобраћају (удаљем тексту: Закон) и овом одлуком.

Члан 3.

Општинско веће општине Доњевац, у складу са Законом и саобраћајно-техничким условима доноси програм којим се дефинише организовање такси превоза у оквиру којег се одређује и оптималан број такси возила, на предлог надлежног одељења Општинске управе општине Доњевац.

Саобраћајно технички услови из става 1. овог члана дефинишу се за петогодишњи плански период, на основу карактеристика превозних захтева – возњи и стања техничког регулисања саобраћаја на територији општине Доњевац.

Члан 4.

Поједини појмови, у смислу ове одлуке, имају следеће значење:

1. Такси превозник јесте предузетник или правно лице (привредно друштво и друго правно лице) које обавља делатност такси превоза у складу са Законом и овом одлуком;

2. Такси возач је физичко лице које управља такси возилом и обавља такси превоз као предузетник или запослени код правног лица и које испуњава услове прописане Законом и овом одлуком;

3. Такси возило је путничко возило намењено за обављање такси превоза који испуњава услове одређене Законом и овом одлуком;

4. Одобрење за обављање такси превоза је решење којим се одобрава обављање такси превоза које издаје надлежно одељење Општинске управе општине Доњевац, у складу са Законом и овом одлуком.

5. Такси дозвола возача (легитимација) је идентификациона исправа коју издаје надлежно одељење Општинске управе, коју такси возач носи са собом приликом обављања делатности и коју је дужан да покаже на захтев овлашћеног лица и која садржи податке прописане Законом;

6. Такси дозвола возила је исправа коју издаје надлежно одељење Општинске управе, за свако такси возило које испуњава услове за обављање такси превоза у складу са Законом и овом одлуком.

II ПОСЕБНИ УСЛОВИ ЗА ОБАВЉАЊЕ ТАКСИ ПРЕВОЗА

Члан 5.

Такси превоз обавља се на основу одобрења за обављање такси превоза.

Одобрење за обављање такси превоза надлежно одељење Општинске управе издаје правном лицу и предузетнику чија је претежна делатност такси превоз и који су за обављање те делатности регистровани у Регистру привредних субјеката, у складу са Законом којим се уређује регистрација привредних субјеката.

Члан 6.

Такси превозник може да почне са радом, односно да обавља такси превоз, када поред Законом утврђених услова, испуни и посебне услове утврђене овом одлуком.

Предузетник – физичко лице

Члан 7.

Предузетник-физичко лице може да обавља такси превоз уколико испуњава и следеће посебне услове:

1. да поседује возачку дозволу "Б" категорије најмање три године (не укључујући пробни период);

2. да је власник или корисник најмање једног возила по основу уговора о лизингу, прималац лизинга мора бити уписан у саобраћајну дозволу као корисник лизинга, које испуњава услове утврђене Законом и овом одлуком;

3. да није правоснажно осуђиван на казну затвора дужу од две године за кривично дело против живота и тела, против полне слободе, против безбедности јавног саобраћаја и јавног реда и мира;

4. да му правоснажном судском одлуком није забрањено обављање такси превоза, односно да му правоснажном пресудом о прекршају није изречена заштитна мера забране обављања такси превоза, док трају правне последице осуде, односно мере, што се доказује уверењем које није старије од шест месеци;

5. да му није изречена мера забране управљања моторним возилом "Б" категорије, што се доказује уверењем које није старије од шест месеци;

6. да поседује лекарско уверење о способности возача за управљање возилом којим се обавља такси превоз, (за професионалне возаче, које није старије од три године);

Правно лице

Члан 8.

Правно лице за обављање такси превоза мора да испуни следеће услове:

1. да је регистровано за обављање такси превоза као претежне делатности у складу са Законом и овом одлуком;

2. да има седиште на територији општине Дољевац;

3. да је власник најмање једног регистраног путничког возила, односно корисник такси возила по основу уговора о лизингу, прималац лизинга мора бити уписан у саобраћајну дозволу као корисник лизинга;

4. да му правоснажном судском одлуком није забрањено обављање такси превоза, односно да му правоснажном пресудом о прекршају није изречена заштитна мера забране обављања такси превоза, док трају правне последице осуде, односно мере, што се доказује уверењем које није старије од шест месеци.

5. да има уговор о раду са запосленим такси возачем;

6. да има пријаву на обавезно социјално осигурање (образац М) за запосленог такси возача.

Такси возач

Члан 9.

Такси возач је физичко лице које обавља такси превоз као предузетник или као запослени код правног лица, у складу са Законом и овом одлуком.

Такси возач, запослен код правног лица, мора да испуњава посебне услове прописане овом одлуком који се односе на физичко лице - предузетника, осим услова из члана 7. тачка 2. ове одлуке.

Такси возило

Члан 10.

Путничко возило за обављање такси превоза, поред општих услова прописаних Законом, мора да испуњава и следеће посебне услове:

- да је фабрички произведено и има највише пет седишта, рачунајући и седиште возача и најмање четворо врата;

- да има уграђен таксиметар који је исправан, пломбиран и баждарен у складу са важећим Ценовником, да је постављен тако да износ на таксиметру буде видљив путнику;

- да има потврду о баждарењу таксиметра издату од овлашћеног сервисера;

- да има блок рачун у коме је сваки лист оверен печатом, који је дужан да изда на захтев путника;

- да има регистарску ознаку којој припада териоторија општине Дољевац, која садржи латинична слова "ТХ" на задње две позиције;

- да има светлећу кровну ознаку "TAXI", која је са обе стране истог изгледа, опремљена уређајем са осветљењем и садржи податке у складу са овом одлуком;

- да је уредно, чисто и без оштећења;

- да има исправну инсталацију за вентилацију и грејање;

- да има оверен важећи Ценовник, постављен тако да његов садржај буде видљив путницима, као и да на задњим бочним стаклима има истакнуте цене такси превоза у складу са важећим Ценовником;

- да поседује исправан противпожарни апарат;

- да такси-возило испуњава услове у погледу границе издувне емисије прописане најмање нормом "ЕУРО-3";

Одељење надлежно за инспекцијски надзор преко надлежног инспектора, пре издавања такси дозволе за возило, решењем утврђује да ли возило испуњава прописане услове за обављање ауто-такси превоза (екстетски изглед), а приликом њеног продужења један пут у току године врши комплетан преглед возила и о томе издаје решење.

Након испуњености услова из става 1. овог члана, надлежно одељење Општинске управе издаје такси дозволу возила.

Изглед, величину, облик кровне и других ознака на возилу прописане Општинско веће посебним актом на предлог надлежног одељења Општинске управе.

Одобрење за обављање такси превоза

Члан 11.

Захтев за издавање одобрења за обављање такси превоза, правно и физичко лице подноси Општинској управи - надлежном одељењу општинске управе општине Дољевац.

Уз захтев из става 1. овог члана подносилац захтев прилаже следећа документа:

-фотокопија возачке дозволе,

-фотокопија личне карте,

-лекарско уверење за професионалне

возаче,

-уверење да није правоснажно осуђиван на казну затвора дужу од две године за кривично дело против живота и тела, против полне слободе, против безбедности јавног саобраћаја и јавног реда и мира;

-уверење да му правоснажном судском одлуком није забрањено обављање такси превоза, односно да му правоснажном пресудом о прекршају није изречена заштитна мера забране обављања такси превоза, док трају правне последице осуде, односно мере, које није старије од шест месеци;

-уверење да му није изречена мера забране управљања моторним возилом " Б " категорије, које није старије од шест месеци;

Захтев из става 1. овог члана, за физичко лице запослено у правном лицу подноси послодавац.

Надлежно одељење Општинске управе издаје Решење којим се одобрава обављање такси превоза, уколико су испуњени услови прописани Законом и посебни услови из члана 3. и чланова од 7. до 10. ове одлуке.

III ТАКСИ ИСПРАВЕ

Члан 12.

Надлежно одељење Општинске управе општине Дољевац на основу Решења регистра привредних субјеката о упису правног лица или предузетника за обављање делатности такси превоза, као претежне делатности и одобрења из члана 11. став 4. ове одлуке, издаје такси исправе о којима води посебан регистар.

Такси исправе су: такси дозвола возача (легитимација) и такси дозвола возила.

Изглед такси исправа из става 2. овог члана одређује Општинско веће посебним актом, на предлог Одсека за привреду.

Набавку образаца такси исправа врши Општинска управа.

Такси дозвола возача (легитимација)

Члан 13.

Такси дозвола возача (легитимација) је идентификациона исправа коју такси возач носи са собом приликом обављања делатности и коју је дужан да покаже на захтев овлашћеног лица

Такси дозвола возача садржи: пословно име правног лица или предузетника (подаци о превознику), име и презиме такси возача, статус такси возача (предузетник или запослени), јединствени матични број грађана-такси возача (ЈМБГ), адресу и фотографију, редни број регистра, датум издавања, заштитни број обрасца, печат и потпис лица овлашћеног за издавање и друге податке одређене прописима који се односе на ову област.

Члан 14.

Подносилац захтева за издавање такси дозволе возача дужан је да уз захтев приложи следећу документацију:

- Фотокопију возачке дозволе;
- Фотокопију личне карте;
- Фотокопију уговора о раду за такси возача ;
- пријаву на обавезно социјално осигурање (образацМ);
- Решење о регистрацији или извод из АПР (предузетник);
- Одобрење за обављање такси превоза;
- две фотографије формата 25 мм x 35 мм.

Члан 15.

Такси возачу, који испуњава услове прописане Законом и овом одлуком, надлежно

одељење Општинске управе издаје решење и такси дозволу возача (легитимацију).

Такси дозвола возача се издаје на одређено време, до истека уговора о раду, промене превозника, а најдуже 6 месеци од дана издавања.

Такси дозвола возача није преносива и може је користити само такси возач коме је издата.

Такси возач не може обављати такси превоз ако је истекла важност такси дозволе возача до продужења важења исте.

Такси дозвола возила

Члан 16.

Превознику који испуњава услове прописане Законом и посебне услове из члана 10. ове одлуке (за возило), надлежно одељење издаје решење и такси дозволу возила.

Такси дозвола возила издаје се на период од једне године, није преносива и може је користити превозник коме је издата.

Такси дозвола возила садржи: податке о превознику (назив превозника, седиште и адреса превозника), податке о возилу (регистарска ознака, марка, тип, модел, број шасије), редни број регистра, датум издавања, заштитни број обрасца, печат и потпис лица овлашћеног за издавање и друге податке одређене прописима који регулишу ову област.

Превознику се уз такси дозволу издаје светлосна кровна ознака која садржи редни број такси возила и грб општине Дољевац.

Члан 17.

Подносилац захтева за издавање такси дозволе возила дужан је да уз писани захтев приложи следећу документацију:

- Фотокопију Решења о регистрацији или извод из АПР;
- Фотокопију саобраћајне дозволе или потврду о регистрацији возила, као доказ о власништву или лизингу возила;
- Записник о извршеном прегледу возила, у складу са чланом 10. који сачињава службено лице надлежног одељења Општинске управе општине Дољевац;
- Доказ о извршеној уплати локалне комуналне таксе;
- Фотокопију потврде о баждарењу таксиметра издату од овлашћеног сервисера;
- Ценовник услуге такси превоза који ће примењивати након издавања такси дозволе.

Члан 18.

Такси превозник може поднети надлежном одељењу захтев за продужење такси дозволе возила најкасније пре истека њеног важења. У супротном брише се из регистра који води надлежно одељење Општинске управе.

Такси превозник не може обављати такси превоз возилом за које је истекла важност такси дозволе возила до продужења важења исте.

Захтев за продужење такси дозволе возила мора садржати документацију прописану чланом 17. ове одлуке.

Члан 19.

У случају промене података на основу којих је издата такси дозвола возача такси превозник је дужан да у року од 8 дана од дана промене података обавести надлежно одељење.

Надлежно одељење Општинске управе извршиће промену података, уносом исправке података или издавањем нове такси дозволе возача с роком важења који је био утврђен пре промене података.

Члан 20.

Такси превозник је дужан да у случају привременог или трајног престанка обављања делатности такси превоза писаним путем обавести надлежно одељење Општинске управе у року од 8 дана од дана подношења захтева АПР-у и надлежном одељењу Општинске управе врати такси исправе.

У случају престанка обављања делатности из става 1. овог члана, такси превозник не може да обавља такси превоз.

IV НАЧИН ОБАВЉАЊА ТАКСИ ПРЕВОЗА

Члан 21.

Такси превоз обавља се у времену од 00:00 до 24:00 сата.

Такси возач може примати кориснике превоза на такси стајалишту, на улици или на месту које је позивом радио везом или неком другом телекомуникационом везом одредио корисник превоза, под условом да је заустављање или паркирање такси возила дозвољено прописима.

На такси стајалишту услугу превоза пружа такси возач кога одабере корисник превоза.

Члан 22.

У току обављања такси превоза на крову такси возила мора бити истакнута ознака која на предњој и задњој страни садржи назив: "TAXI".

Кровна ознака мора бити осветљена увек када је возило слободно.

Уколико се такси возило користи за сопствене потребе, такси возач је дужан да кровну ознаку прекрије на одговарајући начин или је привремено скине.

Члан 23.

Такси возач је дужан да на почетку вожње укључи таксиметар.

Такси возач укључује таксиметар на такси стајалиштууласком корисника превоза у возило, а

ако је превоз уговорен позивом радио везом или неком другом телекомуникационом везом, таксиметар се укључује након уласка корисника превоза у возило, на месту које је корисник превоза одредио.

Члан 24.

Такси возач је дужан да превоз обави најкраћим путем или путем који му одреди корисник превоза, ако је то дозвољено саобраћајним прописима.

Такси возач је дужан да превоз обави без обзира на дужину вожње.

О пријему других путника у току такси превоза до места опредељења одлучује корисник превоза који је започео коришћење такси превоза уз сагласност такси возача.

Кад се одједном превози више корисника превоза, услуга се наплаћује само једанпут.

Кад један од корисника превоза напусти возило и плати превоз, наставак вожње сматра се новом вожњом и таксиметар се поново укључује.

Члан 25.

Такси возач је дужан да наручени превоз заврши доласком на одредиште које одређује корисник превоза и изда рачун за обављени превоз у складу са Законом.

Такси возач, који због квара на возилу или другог оправданог разлога не може да заврши превоз на начин из става 1. овог члана, дужан је да кориснику превоза обезбеди други такси превоз.

Члан 26.

За време обављања такси превоза у такси возилу, на видном месту за корисника превоза, мора да се налази:

- оверен таксиметар,
- оверен ценовник,
- важећа такси дозвола возача .

У такси возилу којим се обавља такси превоз, поред ствари из става 1. овог члана, мора да се налази:

- одобрење за обављање такси превоза,
- важећа такси дозвола возила,
- потврда о баждареном таксиметру,
- решење о регистрацији из АПР-а,
- уговор о раду,
- пријава на обавезно социјално осигурање (образац М).

Члан 27.

За време обављања такси превоза возило мора да испуњава услове из члана 10. ове одлуке.

На возилу, осим ознака прописаних овом одлуком, могу се постављати друге ознаке или рекламе, у складу са овом одлуком и прописима који регулишу ову област.

Члан 28.

За време обављања такси превоза такси возач мора бити уредно одевен, да се према корисницима превоза односи са пажњом и не сме пушити у такси возилу за време вожње.

Такси возачу није допуштено да обавља такси превоз под утицајем алкохола, дроге или других опојних средстава.

Члан 29.

Такси возач је дужан да уз корисника превоза прими и његов пртљаг.

У делу такси возила намењеном за превоз путника не могу се смештати ствари које нису ручни пртљаг корисника превоза.

Такси возач може да уз корисника превоза прими и његове кућне љубимце (мале псе, мачке и питоме мале животиње).

Члан 30.

Такси возач не сме да превози децу млађу од шест година без пратње одрасле особе. Такси возач је дужан при превозу деце да поштује одредбе прописа о безбедности саобраћаја којима се регулише превоз деце у моторном возилу.

Члан 31.

Такси возач може да одбије превоз:

- ако је лице под утицајем алкохола, дроге или других опојних средстава;
- ако постоји оправдана опасност да би корисник превоза могао да угрози његову сигурност;
- ако постоје други оправдани разлози.

Члан 32.

Након завршетка вожње такси возач је дужан да прегледа такси возило, а нађене ствари пријави полицији.

Члан 33.

Такси превозник не може било којом својом радњом која се односи на давање на коришћење кровне ознаке "TAXI", на давање докумената са својим пословним именом, давање одобрења за обављање делатности, давање такси возила и друго, да омогући другим правним или физичким лицима која не испуњавају услове прописане Законом и овом одлуком да обављају такси превоз.

Такси превоз, под условима из става 1. овог члана, може се обављати на територији општине Дољевац, за коју превозник има важеће одобрење надлежног одељења Општинске управе.

Изузетно, превозник може обавити превоз преко или на територији општине Дољевац од кога нема издато важеће одобрење за обављање такси превоза, ако је превоз започео на територији друге јединице локалне самоуправе, од

које превозник има издато важеће одобрење за обављање такси превоза.

Превозник који обави превоз у смислу става 3. овог члана, обавезан је да одмах по обављеном такси превозу уклони кровну ознаку и не може да пружа услуге такси превоза на територији општине Дољевац.

Члан 34.

Правно или физичко лице које не испуњава услове прописане Законом и овом одлуком за обављање такси превоза не може користити такси ознаке и такси исправе и друга обележја која упућују на обављање такси превоза.

Путничким возилом којим се обавља такси превоз забрањено је обављање линијског превоза.

Члан 35.

Забрањено је заустављање и паркирање такси возила уколико се на тај начин омета коришћење површина јавне намене.

V ТАКСИ СТАЈАЛИШТЕ**Члан 36.**

Такси стајалиште је место на јавној саобраћајној или другој посебно уређеној површини које је одређено и уређено за пристајање такси возила, чекање и пријем путника и које је обележено саобраћајном сигнализацијом сходно прописима којима се уређује безбедност саобраћаја на јавним путевима.

Локацију такси стајалишта и број такси места на стајалишту утврђује Општинско веће посебним решењем, на предлог надлежног одељења Општинске управе.

Члан 37.

Такси стајалишта се обележавају хоризонталном и вертикалном саобраћајном сигнализацијом.

Хоризонталном сигнализацијом жуте боје обележава се простор за стајање такси возила, у оквиру такси стајалишта и уписује се натпис "TAXI".

На почетку такси стајалишта поставља се вертикални саобраћајни знак за означавање такси стајалишта.

Члан 38.

На такси стајалишту могу стати само такси возила у складу са одредбама ове одлуке.

Такси возила стају на такси стајалишту, према редоследу доласка, само у оквиру обележених места и на начин како је дефинисано хоризонталном и вертикалном саобраћајном сигнализацијом.

За време стајања такси возила на такси стајалишту такси возач је дужан да остане поред возила или у возилу.

Такси превозник не може користити аутобуска стајалишта која су одређена прописима Општине за међумесни превоз путника.

VI ЦЕНА ЗА ОБАВЉАЊЕ ТАКСИ ПРЕВОЗА

Члан 39.

Цена за обављање такси превоза утврђује се у оквиру такси тарифе.

Такси тарифа је скуп јединичних цена за:

- старт;
- пређени километар;
- време чекања;

- долазак на адресу по позиву и превоз пртљага по комаду;

Такси тарифа из става 2. овог члана примењује се узависности од доба дана или ноћи, од дана у недељи (радни дан, недеља или државни празник) и др.

Висину јединичних цена из става 2. овог члана утврђује Општинско веће посебним решењем на предлог надлежног одељења Општинске управе.

Члан 40.

Превозник је дужан да донесе ценовник, у складу са ценом из члана 39. ове одлуке, који оверава надлежно одељење Општинске управе.

Таксиметар мора бити подешен у складу са ценовником из става 1. овог члана.

Такси возач је дужан да наплати услугу превоза у износу који покаже таксиметар и за обављени превоз изда рачун кориснику превоза.

Рачун из става 3. овог члана садржи: датум, релацију или километражу, цену превоза, потпис и печат превозника.

Члан 41.

Ако је одредиште изван Општине Дољевац, цена се одређује између такси возача и путника слободном погодбом пре почетка превоза.

У случају обављања превоза из става 1. овог члана такси возач је дужан да има укључен таксиметар док се налази на територији општине Дољевац.

VII НАДЗОР

Члан 42.

Инспекцијски надзор над применом ове одлуке врши Општинска управа одељење надлежно за инспекцијске послове преко комуналног и саобраћајног инспектора.

У обављању послова из става 2. овог члана, надлежни инспектор има овлашћења да предузима Законом прописане превентивне мере, подноси захтев за покретање прекршајног поступка и издаје прекршајни налог, за прекршаје за које су овом Одлуком прописане новчане казне у фиксном износу.

Члан 43.

Прекршајни налог надлежни инспектор издаје у писаној форми у складу са Законом којим је прописана садржина прекршајног налога.

Прекршајни налог се састоји од оригинала и две копије. Оригинал се уручује лицу против кога се издаје прекршајни налог, а копије задржава Општинска управа одељење надлежно за обављање инспекцијских послова.

Прекршајни налог се уручује присутном лицу за кога се сматра да је учинило прекршај у моменту откривања прекршаја.

Лице против кога је издат прекршајни налог својим потписом на одговарајућем месту у налогу потврђује његов пријем.

Члан 44.

Ако је лице за кога се сматра да је учинило прекршај одсутно и када околности откривања или природа прекршаја то захтевају, достављање прекршајног налога ће се извршити путем поште или доставне службе, у складу са одредбама Закона о прекршајима.

Ако присутно лице против кога се издаје прекршајни налог одбије да прими налог, надлежни инспектор ће га упозорити на последице одбијања пријема, унети у прекршајни налог забелешку о одбијању пријема, дан и час када је пријем одбијен чиме се сматра да је прекршајни налог уручен.

Лице против кога је издат прекршајни налог прихвата одговорност за прекршај плаћањем половине изречене казне у року од осам дана од дана пријема прекршајног налога, чиме се ослобађа плаћања друге половине изречене казне.

Ако лице против кога је издат прекршајни налог у року од осам дана од дана пријема прекршајног налога не плати изречену казну или не поднесе захтев за судско одлучивање о издатом прекршајном налогу, сматраће се да је прихватило одговорност пропуштањем, а прекршајни налог ће постати коначан и извршан.

Прекршајни налог са констатацијом коначности и забелешком да новчана казна није плаћена, комунални инспектор, доставља надлежном прекршајном суду ради спровођења извршења у складу са Законом.

Лице против кога је издат прекршајни налог може прихватити одговорност за прекршај и након истека рока од осам дана од пријема прекршајног налога ако пре поступка извршења добровољно плати целокупан износ изречене новчане казне.

Члан 45.

Превозник и такси возач су дужни да надлежном инспектору омогуће неометано вршење послова, ставе на увид сва потребна документа, да уроку који инспектор одреди

доставе потребну документацију и поступе по налогу инспектора.

Члан 46.

Надлежни инспектор за саобраћај у вршењу инспекцијског надзора дужан је да контролише:

- да ли се у такси возилу налазе све исправе у складу са одредбама ове Одлуке;
- да ли су такси исправе важеће;
- да ли такси возило испуњава услове из члана 10. ове Одлуке;
- начин обављања такси превоза;
- усаглашеност ценовника са таксиметром и исправом о баждарењу таксиметра,
- уговор о раду такси возача и пријаву на обавезно социјално осигурање.

Надлежни инспектор у вршењу инспекцијског надзора над одредбама ове одлуке, има овлашћење републичког инспектора за друмски саобраћај, а нарочито да:

- поднесе пријаву за покретање прекршајног поступка,
- изда прекршајни налог за прекршаје за које су овом Одлуком прописане новчане казне у фиксном износу,
- зауставља путничка возила којима се обавља такси превоз истицањем саобраћајног знака "СТОП ИНСПЕКЦИЈА",
- врши и друге послове у складу са овлашћењима из Закона о превозу путника у друмском саобраћају и овом Одлуком.

VIII КАЗНЕНЕ ОДРЕДБЕ

Члан 47.

Новчаном казном у износу од 100.000,00 динара казниће се правно лице, новчаном казном у износу од 15.000,00 динара одговорно лице у правном лицу и новчаном казном у износу од 20.000,00 динара предузетник за следеће прекршаје:

1. ако поступи супротно одредбама члана 18. став 2. ове одлуке;
2. ако не поступи у складу са чланом 19. став 1. ове одлуке;
3. ако не поступи у складу са чланом 20. ове одлуке;
4. ако поступи супротно одредбама члана 25. ове одлуке;
5. ако поступи супротно одредбама члана 27. став 1. ове одлуке;
6. ако поступи супротно одредбама члана 33. ове одлуке;
7. ако поступи супротно одредбама члана 40. став 1. и 2. ове одлуке;

Члан 48.

Новчаном казном у износу од 15.000,00 динара казниће се ауто-такси возач за следеће прекршаје:

1. ако поступи супротно одредбама члана 18. став 2. ове одлуке;
2. ако поступи супротно одредбама члана 22. став 3. ове одлуке;
3. ако не поступи у складу са одредбама члана 23. ове одлуке;
4. ако не поступи у складу са одредбама члана 24. став 1,2,4 и 5. ове одлуке;
5. ако поступи супротно одредбама члана 25. ове одлуке;
7. ако не поступи у складу са одредбама члана 26. став 1. и 2. алинеје 1.- 4. ове одлуке;
8. ако поступи супротно одредбама члана 27. став 1. ове одлуке;
9. ако поступи супротно одредбама члана 29. став 1. и 2. ове одлуке;
10. ако поступи супротно одредбама члана 30. ове одлуке;
11. ако поступи супротно одредбама члана 32. ове одлуке;
12. ако поступи супротно одредбама члана 40. став 3. ове одлуке;
13. ако поступи супротно одредбама члана 41. став 2. ове одлуке;

Члан 49.

Новчаном казном у фиксном износу од 20.000,00 динара, за коју се издаје прекршајни налог, казниће се ауто-такси возач за следеће прекршаје:

1. ако поступи супротно одредбама члана 21. став 2. ове одлуке;
2. ако поступи супротно одредбама члана 22. став 1. и 2. ове одлуке;
3. ако поступи супротно одредбама члана 28. ове одлуке;
4. ако поступи супротно одредбама члана 35. ове одлуке;
5. ако поступи супротно одредбама члана 38. ове одлуке;

Члан 50.

Новчаном казном у износу од 100.000,00 динара казниће се за прекршај правно лице ако за обављање такси превоза ангажује физичко лице супротно одредбама члана 9. ове одлуке.

Члан 51.

Новчаном казном у износу од 15.000,00 динара казниће се за прекршај физичко лице које у правном лицу обавља такси превоз супротно одредбама члана 9. ове одлуке.

IX ПРЕЛАЗНЕ И ЗАВРШНЕ ОДРЕДБЕ

Члан 52.

Општинско веће је дужно да акте из члана 3, (саобраћајно –технички услови) 10. став 3, члана 12. став 3 ове одлуке донесе у року од 30 дана од почетка примене ове одлуке.

Општинско веће је дужно да решење о цени такси превоза из члана 39 став 4. ове одлуке донесе до почетка примене ове одлуке.

Члан 53.

Правна лица и предузетници који обављају делатност такси превоза дужни су да своје пословање ускладе са Законом и одредбама ове одлуке у року од 40 дана од почетка њене примене.

Члан 54.

Ова одлука ступа на снагу осмог дана од дана објављивања у «Службеном листу Града Ниша».

Број: 344-2

У Дољевцу, 13.03.2017. године

СКУПШТИНА ОПШТИНЕ ДОЉЕВАЦ

Председник
Дејан Смиљковић, с.р.

11.

На основу чл. 6. став 1. и чл. 24. Закона о јавном окупљању ("Службени гласник РС", бр. 6/16) и чл. 37. став 1. тачка 35. Статута општине Дољевац ("Службени лист Града Ниша", бр. 69/08, 89/10, 14/12, 32/12, 70/12, 57/13, 9/14, 26/15, 99/15 и 100/16)

Скупштина општине Дољевац, на седници одржаној дана 13.03.2017. године, донела је

О Д Л У К У О ОДРЕЂИВАЊУ ПРОСТОРА НА КОЈИМА НИЈЕ ДОЗВОЉЕНО ОКУПЉАЊЕ НА ТЕРИТОРИЈИ ОПШТИНЕ ДОЉЕВАЦ

Члан 1.

Овом Одлуком утврђује се простор на територији општине Дољевац, на којем није дозвољено јавно окупљање.

Окупљање није дозвољено на местима, на којима, због карактеристика самог места или његове посебне намене, прети опасност од наступања угрожавања безбедности људи и имовине, јавног здравља, морала, права других или безбедности Републике Србије.

Члан 2.

Окупљање на територији општине Дољевац није дозвољено на простору испред здравствених установа, обданишта која се налазе у свим насељеним местима, односно подручјима катастарске општине Дољевац, као и на простору испред објеката од стратешког и посебног значаја за одбрану и безбедност

Републике Србије, који се налазе на територији општине Дољевац.

Окупљање на територији општине Дољевац, није дозвољено ни на местима на којима би се одржавањем окупљања кршила људска и мањинска права и слободе других, урожавао морал или на местима која су затворена за јавност.

Члан 3.

На све што није регулисано овом одлуком, примењиваће се одредбе Закона о јавном окупљању и других закона и одговарајућих прописа у области одбране, безбедности и унутрашњих послова.

Члан 4.

Ова одлука ступа на снагу осмог дана од дана објављивања у "Службеном листу Града Ниша".

Број: 353-9

У Дољевцу, 13.03.2017. године

СКУПШТИНА ОПШТИНЕ ДОЉЕВАЦ

Председник
Дејан Смиљковић, с.р.

12.

На основу члана 64. став 3. Закона о пољопривредном земљишту („Сл. гласник РС“, број 62/06, 41/09 и 112/15) и члана 37. став 1. тачка 35. а у вези са чланом 85. став 1. т.6. Статута општине Дољевац («Службени лист Града Ниша», број 69/08, 89/2010, 14/2012, 32/2012, 70/2012, 57/13, 9/14, 26/15, 99/15 и 100/16),

Скупштина општине Дољевац, на седници одржаној дана 13.03.2017. године, донела је

О Д Л У К У о одређивању надлежног органа за спровођење поступка давања у закуп пољопривредног земљишта у државној својини у 2017. години

Члан 1.

Одређује се председник Општине, као орган надлежан за доношење Одлуке о расписивању јавног огласа за давање у закуп пољопривредног земљишта у државној својини у 2017. години, уз сагласност Министарства пољопривреде и заштите животне средине (у даљем тексту: Министарство), а у складу са Програмом заштите, уређења и коришћења пољопривредног земљишта за 2017. годину.

Члан 2.

Одређује се председник Општине, као надлежан орган, да на основу предлога Комисије

за спровођење јавног огласа о издавању у закуп пољопривредног земљишта у државној својини на подручју општине Дољевац, донесе Одлуку о давању у закуп пољопривредног земљишта у државној својини у 2017. години, уз сагласност Министарства.

Члан 3.

Одредбе члана 1. и 2. ове Одлуке односе се и на пољопривредно земљиште које је, у складу са посебним законом, одређено као грађевинско земљиште, а користи се за пољопривредну производњу до привођења планираној намени, као и на пољопривредне објекте у државној својини.

Члан 4.

Ова одлука ступа на снагу осмог дана од дана објављивања у «Службеном листу Града Ниша».

Број: 02-13

У Дољевцу, 13.03.2017. године

СКУПШТИНА ОПШТИНЕ ДОЉЕВАЦ

Председник
Дејан Смиљковић, с.р.

13.

На основу члана 14. и 15. Закона о јавном здрављу („Службени гласник РС“ број: 115/2016), члан 13. Закона о здравственој заштити („Службени гласник РС“ број: 107/2005, 88/2010, 99/2010, 57/2011, 119/2012, 45/2013, 93/2014, 96/2015 и 106/2015), члана 42. Закона о правима пацијената („Службени гласник РС“ број: 45/2013), и члана 37. став 1. тачка 20. Статута општине Дољевац („Службени лист града Ниша“ број: 69/2008, 89/2010, 14/2012, 32/2012, 70/2012, 57/2013, 9/2014, 26/2015, 99/2015 и 100/2016),

Скупштина општине Дољевац, на седници одржаној дана 13.03.2017. године, донела је

О Д Л У К У

о измени Одлуке о образовању Савета за здравље општине Дољевац

Члан 1

У Одлуци о образовању Савета за здравље општине Дољевац („Службени лист града Ниша“ број: 147/2015), у члану 2. тачка „б. Иван Игњатовић, вршилац дужности шефа испоставе Дољевац, Филијале за Нишавски округ Републичког фонда за здравствено осигурање“,

мења се и гласи:

„б. Марија Ђирић, шеф испоставе Дољевац, филијале за Нишавски округ Републичког фонда за здравствено осигурање“.

Члан 2.

Мандат новоизабраног члана траје до истека мандата осталим члановима, односно до истека мандата одборницима Скупштине општине Дољевац.

Члан 3.

У осталом делу, Одлука остаје непромењена.

Члан 4.

Ова одлука ступа на снагу осмог дана од дана објављивања у „Службеном листу Града Ниша“.

Број: 02-14

У Дољевцу, 13.03.2017. године

СКУПШТИНА ОПШТИНЕ ДОЉЕВАЦ

Председник
Дејан Смиљковић, с.р.

14.

На основу члана 7. Закона о превозу у друмском саобраћају („Службени гласник РС“, број 46/95, 66/01, 61/05, 91/05, 62/06, 31/11 и 68/15), члана 4. и 39. став 2. и 3. Закона о прекршајима („Сл. гласник РС“, број 65/13, 13/2016 и 98/16 – одлука УС) члана 2. став 3. тачка 5. члана 3 став 1. тачка 5. и члана 13. Закона о комуналним делатностима („Службени гласник РС“, број 88/11 и 104/16), члана 32. став 1. тачка 6. Закона о локалној самоуправи („Службени гласник РС“, број 129/2007) и члана 37. став 1. тачка 7. Статута општине Дољевац („Службени лист Града Ниша“ број 69/2008, 89/10, 14/12, 32/12, 70/12, 57/13, 9/14, 26/15, 99/15 и 100/16),

Скупштина општине Дољевац на седници одржаној 13.03.2017. године, донела је

О Д Л У К У

О ИЗМЕНИ ОДЛУКЕ

О ПРЕВОЗУ У ДРУМСКОМ САОБРАЋАЈУ НА ТЕРИТОРИЈИ ОПШТИНЕ ДОЉЕВАЦ

Члан 1.

У Одлуци о превозу у друмском саобраћају на територији општине Дољевац („Сл. лист Града Ниша“, број 98/14), у делу **І ОСНОВНЕ ОДРЕДБЕ, у члану 3.** тачке: 5), 17) и 18) бришу се.

Члан 2.

У члану 4. у ставу седам речи: „ и путнички аутомобил којим се обавља ауто – такси превоз путника“, бришу се.

У истом члану у ставу осам речи: „осим путничког аутомобила којим се обавља ауто-такси превоз путника“, бришу се.

У истом члану у ставу девет речи: „осим путничког аутомобила којим се обавља ауто-такси превоз путника“, бришу се.

Члан 3.

У члану 5. ставу два, речи: „осим ауто-такси превоза путника“, бришу се.

У истом члану став три, брише се.

Члан 4.

У делу „**II ЈАВНИ ПРЕВОЗ**, у тачки **1. Заједничке одредбе**“, у члану 6, речи „и ауто такси превоз“, бришу се.

У истом делу, у члану 7. став четири, брише се.

У истом члану у ставу пет, речи „и 4“ бришу се.

У истом члану у ставу шест, речи: „осим ауто-такси превоза путника“, бришу се.

Члан 5.

У истом делу, у тачки „**2. Линијски превоз**“, у члану 17. став пет, брише се.

Члан 6.

У истом делу, тачка „**4. Ауто-такси превоз**“, као и чланови од 25. до 46, бришу се.

Остали чланови се смањују за 22.

Члан 7.

У делу „**IV НАДЗОР**“, у досадашњем члану 50, а сада члану 28. речи: „и ауто такси превоза“, бришу се.

Члан 8.

У делу „**V КАЗНЕНЕ ОДРЕДБЕ**“, у досадашњем члану 54, а сада члану 32. у првом ставу речи: „од 300.000 до 1.000.000 динара“, замењују се речима „100.000,00“.

У истом делу и истом члану у тачки 1) речи: „осим путничког аутомобила којим се обавља ауто-такси превоз путника“, бришу се.

У истом члану у тачки 2) речи: „осим у путничком аутомобилу којим се обавља ауто-такси превоз“, бришу се.

У истом члану у тачки 3) речи: „осим ауто-такси превоза путника“, бришу се.

У истом члану тачке 6), 13) и 14) бришу се.

У истом члану у ставу два, речи: „од 30.000 до 100.000 динара“, замењују се речима: „15.000 динара“.

У истом члану у ставу три, речи: „из става 1. тач. 1), 2), 11) и 14)“ замењују се речима: „из става 1. тач. 1), 2) и 10)“.

У истом члану у ставу четири речи: „из става 1. тач. 3), 4), 6), 7), 8), 10) и 12)“ замењују се речима: „из става 1. тач. 3), 4), 6), 7), 9) и 11)“.

У истом члану став пет, брише се.

Члан 9.

У досадашњем члану 55. сада члану 33. у ставу један, речи: „од 150.000 до 600.000 динара“, замењују се речима: „100.000 динара“.

У истом члану у ставу један тачке 16), 17), 18) 19) и 20) бришу се, а досадашње тачке 21) и 22) постају тачке 16) и 17).

У истом члану у ставу два речи: „од 20.000 до 50.000 динара“, замењују се речима „20.000 динара“.

У истом члану став три мења се и гласи: „Новчаном казном од 50.000 динара казниће се предузетник за прекршај из става 1. тачке 1) до 5) и тачке 10) до 17)“.

У истом члану став четири мења се и гласи: „Новчаном казном од 15.000 динара казниће се физичко лице за прекршај из става 1. тачке 1) до 5) и тачке 16) и 17)“.

Члан 10.

У досадашњем члану 56. сада члану 34. у ставу један, речи: „од 100.000 до 500.000 динара“ замењују се речима: „100.000 динара“.

У истом члану у ставу два речи: „од 10.000 до 40.000 динара“ замењују се речима: „10.000 динара“.

У истом члану у ставу три речи: „од 25.000 до 100.000 динара“ замењују се речима: „10.000 динара“.

У истом члану у ставу четири речи: „од 25.000 до 80.000 динара“ замењују се речима: „20.000 динара“.

Члан 11.

У досадашњем члану 57. сада члану 35. у ставу један, речи: „од 50.000 до 300.000 динара“ замењују се речима: „100.000 динара“.

У истом члану у ставу два речи: „од 10.000 до 30.000 динара“ замењују се речима: „10.000 динара“.

У истом члану у ставу три речи: „од 20.000 до 80.000 динара“ замењују се речима: „30.000 динара“.

У истом члану у ставу четири речи: „од 20.000 до 50.000 динара“ замењују се речима: „10.000 динара“.

Члан 12.

У досадашњем члану 58. сада члану 36. у ставу један, речи: „од 150.000 до 500.000 динара“ замењују се речима: „30.000 динара“.

У истом члану у тачки 1), речи: „осим путничког аутомобила којим се обавља ауто-такси превоз путника“, бришу се.

У истом члану у тачки 2), речи: „осим у путничком аутомобилу којим се обавља ауто-такси превоз“, бришу се.

У истом члану у тачки 3), речи: „осим ауто такси превоза путника“, бришу се.

У истом члану тачке: 5), 6) и 7) бришу се.

У истом члану, став два и три, бришу се.

Члан 13.

Члан 59. брише се.

Члан 14.

У осталом делу Одлука остаје непромењена.

Члан 15.

Ова одлука ступа на снагу осмог дана од дана објављивања у „Службеном листу Града Ниша“.

Број: 344 - 5

У Дољевцу, 13.03.2017. године

СКУПШТИНА ОПШТИНЕ ДОЉЕВАЦ

Председник
Дејан Смиљковић, с.р.

15.

На основу члана 20. став 1. тачка 5. Закона о локалној самоуправи (" Службени гласник РС ", бр. 129/07), члан 2,4, и 13. Закона о комуналним делатностима („Сл. гласник РС“, број 88/2011 и 104/16), члана 39. став 2. и 3. Закона о прекршајима („Сл. гласник РС“, број 65/13, 13/2016 и 98/16 – одлука УС), члана 16. став 1. т. 5. и чл. 37 т. 7. Статута општине Дољевац („Сл лист града Ниша број 69/08, 89/2010, 14/2012, 32/2012, 70/2012, 57/13, 9/14, 26/15, 99/15 и 100/16),

Скупштина општине Дољевац на седници од 13.03.2017.године, донела је

О Д Л У К У О ИЗМЕНИ ОДЛУКЕ О КОМУНАЛНОМ УРЕЂЕЊУ

Члан 1.

У Одлуци о комуналном уређењу („Сл. лист Града Ниша“, број 62/13 и 72/15), у делу „**XIV КАЗНЕНЕ ОДРЕДБЕ**“, врше се ледеће измене:

у члану 121, у ставу један, речи: „од 100.000,00 до 1.000.000,00 динара“, замењују се речима:
„100.000,00 динара“.

Члан 2.

У члану 122, у ставу један, речи: „од 50.000,00 до 500.000,00 динара“, замењују се речима: „100.000,00 динара“.

У истом члану **у ставу два** речи: „од 25.000,00 до 50.000,00 динара“, замењују се речима: „15.000,00 динара“.

Члан 3.

У члану 123, речи: „од 50.000,00 до 500.000,00 динара“, замењују се речима: „50.000,00 динара“.

Члан 4.

У члану 124, речи: „од 20.000,00 до 50.000,00 динара“, замењују се речима: „15.000,00 динара“.

Члан 5.

У члану 125, у ставу један речи: „од 5.000,00 динара“, замењују се речима: „10.000,00 динара“, а речи: „а одговорном лицу у правном лицу 2.000,00 динара“, замењују се речима: „5.000,00 динара“.

У истом члану **у ставу два** износ од „1.000,00 динара“, замењују се износом „5.000,00 динара“.

Члан 6.

У осталом делу Одлука остаје непромењена.

Члан 7.

Ова Одлука ступа на снагу осмог дана од дана објављивања у „Службеном листу града Ниша“.

Број: 352 - 14

У Дољевцу, 13.03.2017. године

СКУПШТИНА ОПШТИНЕ ДОЉЕВАЦ

Председник
Дејан Смиљковић, с.р.

16.

На основу члана 5.став.4. и 5. Закона о јавним путевима ("Сл. гласник РС", бр. 101/2005, 123/2007, 101/2011, 93/2012 и 104/2013), члана 39. став 2. и 3. Закона о прекршајима („Сл. гласник РС“, број 65/13, 13/2016 и 98/16 – одлука УС) и члана 37. став 1. тачка 7. Статута општине Дољевац („Службени лист града Ниша“, број 69/08, 89/10, 14/12, 32/12, 70/12, 57/13, 9/14, 26/15, 99/15 и 100/16),

Скупштина општине Дољевац на седници, одржаној дана 13.03.2017. године, донела је

О Д Л У К У о измени Одлуке о о општинским и некатегорисаним путевима

Члан 1.

У Одлуци о општинским и некатегорисаним путевима ("Службени лист Града Ниша", бр.88/12 и 147/16):

У делу: „**III КАЗНЕНЕ ОДРЕДБЕ**“, у члану

у члану 78, у ставу један, речи: „од 100.000,00 до 1.000.000,00 динара“, замењују се речима: „100.000,00 динара“, а речи: „од 50.000,00 до 500.000,00 динара“, замењују се речима:

„50.000,00 динара“.

У истом члану у ставу два речи: „од 10.000,00 до 100.000,00 динара“, замењују се речима: „15.000,00 динара“, а речи: „од 10.000,00 до 50.000,00 динара“, замењују се речима: „15.000,00 динара“.

Члан 2.

У члану 79, речи: „од 10.000,00 до 50.000,00 динара“, замењују се речима: „10.000,00 динара“.

Члан 3.

У осталом делу, Одлука остаје непромењена.

Члан 4.

Ова Одлука ступа на снагу 8 дана, од дана објављивања у "Службеном листу Града Ниша".

Број: 344-6

У Дољевцу, 13.03.2017. године

СКУПШТИНА ОПШТИНЕ ДОЉЕВАЦ

Председник
Дејан Смиљковић, с.р.

17.

На основу члана 1. и 21. Закону о сахрањивању и гробљима ("Службени гласник РС ", број 20/77, 24/85, 6/89, 53/93, 67/93, 48/94, 101/2005 и 120/12 -УС), члана 2. став 3. тачка 6. Закона о комуналним делатностима („Сл. гласник РС“, број 88/11 и 104/16), члана 39. став 2. и 3. Закона о прекршајима ("Службени гласник РС ", бр.65/13, 13/2016 и 98/16 – одлука УС) и чл. 37. ст.1. тачке 7. Статута општине Дољевац („Сл лист града Ниша број 69/08, 89/2010, 14/2012, 32/2012, 70/2012, 57/13, 9/14, 26/15, 99/15 и 100/16),

Скупштина општине Дољевац, на седници од 13.03.2017. године, донела је

О Д Л У К У

О ИЗМЕНИ ОДЛУКЕ О САХРАЊИВАЊУ И ГРОБЉИМА

Члан 1.

У Одлуци о сахрањивању и гробљима ("Службени лист Града Ниша", 41/2007 и 89/10), у члану 40. у ставу један, речи: „од 50.000,00 до 150.000,00 динара“, замењују се речима: „70.000,00 динара“.

У истом члану у ставу два речи: „од 5.000,00 до 30.000,00 динара“, замењују се речима: „10.000,00 динара“.

У истом члану у ставу три речи: „од 10.000,00 до 100.000,00 динара“, замењују се речима: „30.000,00 динара“.

Члан 2.

У члану 41. речи: „од 10.000,00 до 30.000,00 динара“, замењују се речима: „15.000,00 динара“.

Члан 3.

У члану 42. у ставу један, речи: „од 5.000,00 до 30.000,00 динара“, замењују се речима: „10.000,00 динара“.

Члан 4.

Остали део одлуке остаје непромењен.

Члан 5.

Ова Одлука ступа на снагу осмог дана од дана објављивања у "Службеном листу Града Ниша".

Број: 352 - 15

У Дољевцу, 13.03.2017. године

СКУПШТИНА ОПШТИНЕ ДОЉЕВАЦ

Председник
Дејан Смиљковић, с.р.

18.

На основу члана 60. Закона о пољопривредном земљишту («Службени гласник Републике Србије», број 62/06, 65/2008 др. закон, 41/2009 и 112/15), члана 20., став 1., тачка 20., Закона о локалној самоуправи („Сл. Гласник РС“, број 129/2007 и 83/2014) и члана 37. Статута општине Дољевац („Сл.лист Града Ниша“ бр. 69/2008, 89/2010, 14/2012, 32/2012, 70/2012, 57/2013,9/2014, 26/2015, 99/2015 и 100/2016), а уз сагласност Министарства пољопривреде и заштите животне средине број 320-11-01654/2017-14 од 09.03.2017. године,

Скупштина општине Дољевац, на седници одржаној 13.03.2017.године, донела је

Програм заштите, уређења и коришћења пољопривредног земљишта за 2017. годину

Члан 1

Овим Програмом се утврђује врста и обим радова на заштити, уређењу и коришћењу пољопривредног земљишта, као и поступак и начин издавања у закуп земљишта у државној својини, општине Дољевац за 2017.годину.

Члан 2

За остваривање права пречег закупа по Програму за 2017. годину нико се није јавио.

Члан 3

Програм објавити у „Службеном листу Града Ниша“.

Дољевац, март 2017. године

Број: 320-05

У Дољевцу, 13.03.2017. године

СКУПШТИНА ОПШТИНЕ ДОЉЕВАЦ

Председник
Дејан Смиљковић, с.р.

19.

На основу члана 76. и 77. Закона о запосленима у аутономним покрајинама и јединицама локалне самоуправе ("Службени гласник РС", број 21/2016) и члана 37. Статута општине Дољевац („Службени лист града Ниша“, број 69/08, 89/10, 14/12, 32/12, 70/12, 57/13, 9/14, 26/15, 99/15 и 100/16),

Скупштина општине Дољевац, на седници одржаној дана 13.03.2017. године, донела је

КАДРОВСКИ ПЛАН ОПШТИНЕ ДОЉЕВАЦ ЗА 2017. ГОДИНУ

Кадровским планом за 2017. годину, утврђен је постојећи број запослених на дан 31.12.2016. године, као и потребан број запослених у Општини Дољевац у 2017. години

Члан 1.**ФУНКЦИОНЕРИ ОПШТИНЕ ДОЉЕВАЦ****Изабрана лица:**

- Председник општине Дољевац
- Заменик председника општине Дољевац
- Председник Скупштине општине Дољевац

Постављена лица:

- Секретар Скупштине општине Дољевац

Члан 2.**ОПШТИНСКА УПРАВА ОПШТИНЕ ДОЉЕВАЦ**

Постојећи број службеника и намештеника на дан 31.12.2016. године по систематизацији:

Звање	Број радних места	Број службеника
Службеник на положају – I група	__1__ радних места	__1__ службеника

Службеници - извршиоци	Број радних места	Број службеника
Самостални саветник	4	4
Саветник	15	15
Млађи саветник	3	3
Сарадник	2	2
Виши референт	11	12
Укупно:	35 радних места	37 службеника

Намештеници	Број радних места	Број намештеника
Четврта врста радних места	3	3
Пета врста радних места	2	3
Укупно:	5 радних места	6 намештеника

Члан 3.

Укупан број запослених на неодређено време на дан 31.12.2016. године је 37 запослених. Од тога 31 службеника и 6 намештеника.

Члан 4.

Број запослених са радним односом на неодређено време који су потребни у 2017. години, години за коју се доноси Кадровски план:

Звање	Број радних места	Број службеника
Службеник на положају – I група	__1__ радних места	__1__ службеника

Службеници - извршиоци	Број радних места	Број службеника
Самостални саветник	5	5
Саветник	15	15
Млађи саветник	2	2
Сарадник	2	2
Виши референт	11	12
Укупно:	35 радних места	37 службеника
Намештеници	Број радних места	Број намештеника
Четврта врста радних места	3	3
Пета врста радних места	2	3
Укупно:	5 радних места	6 намештеника

Члан 5.
ПРАВОБРАНИЛАШТВО ОПШТИНЕ ДОЉЕВАЦ

Постојећи број функционера и службеника на дан 31.12.2016. године по систематизацији:

Функционера	1 лице
Службеника	1 лице

Члан 6.

Број функционера и службеника који су потребни у 2017. години, години за коју се доноси Кадровски план:

Функционера	1 лице
Службеника	1 лице

Члан 7.
ПОМОЋНИЦИ ПРЕДСЕДНИКА ОПШТИНЕ

Постојећи број функционера – постављених лица на дан 31.12.2016. године по систематизацији:

Постављена лица	3 функционера
------------------------	----------------------

Члан 8.

Број функционера – постављених лица који су потребни у 2017. години, години за коју се доноси Кадровски план:

Постављена лица	3 функционера
------------------------	----------------------

Члан 9.

Кадровски план ступа на снагу даном објављивања на огласној табли Општинске управе општине Дољевац.

Број: 119-16
У Дољевцу, 13.03..2017. године

СКУПШТИНА ОПШТИНЕ ДОЉЕВАЦ

ПРЕДСЕДНИК
Дејан Смиљковић, с.р.

20.

На основу члана 20. став 1 тачка 8., члана 32. став 1. тачка 5. Закона о локалној самоуправи, («Сл. Гласник РС бр. 129/07 и 83/2014) чл. 94., Закона о планирању и изградњи, («Службени гласник РС», бр. 72/2009, 81/2009, 24/2011, 121/2012, 42/2013, 50/2013, 98/2013, 132/2014 и 145/2014), члана 16. став 1. тачка 8. и члана 37. став 1. тачка 6. Статута општине Доњевац («Сл. Лист града Ниша, бр.69-08, 89/2010, 14/2012, 32/2012, 70/2012,57/2013, 9/2014, 26/2015, 99/2015 и 100/2016) ,

Скупштина општине Доњевац на седници одржаној дана 13.03.2017. године, доноси:

Прву измену Програма уређивања грађевинског земљишта на територији општине Доњевац, у 2017. години

Члан 1

У Програм уређивања грађевинског земљишта у јавној својини на територији општине Доњевац, у 2017. години“ (“Сл. лист града Ниша” бр. 147/22016), у поглављу “I - ОПШТЕ ОДРЕДБЕ”, код:

"Укупно предвиђена средства за уређивање грађевинског земљишта у 2017-ој години износе", износ "373.986.000,00", замењује се износом:

445,136,000.00 динара ,

У истом поглављу, код "средства за директне, индиректне и остале кориснике буџетских средстава, у износу од", број "163.427.000,00", замењује се износом:

285,077,000.00 динара,

као и код "средствима која су обезбеђена, или се очекују из других извора до", број "210.559.000,00", замењује се износом:

160,059,000.00 динара.

У Поглављу „II-РАДОВИ НА УРЕЂИВАЊУ ГРАЂЕВИНСКОГ ЗЕМЉИШТА У ЈАВНОЈ СВОЈИНИ“ у Одељку "А. ПРИПРЕМАЊЕ ГРАЂЕВИНСКОГ ЗЕМЉИШТА":

Табела, "1) ИЗРАДА ПЛАНСКЕ ДОКУМЕНТАЦИЈЕ", мењасе и гласи:

Редни број	Опис	Средства планирана буџетом	Средства планирана из других извора	Укупно планирана средства
1	Измена и допуна Просторног плана општине Доњевац	5,000,000	15,000,000.00	20,000,000
2	Израда и измена Планова детаљних регулација у складу са потребама и захтевима инвеститора	1,500,000	2,000,000.00	3,500,000
	УКУПНО:	6,500,000	17,000,000	23,500,000

Табела, " 4) ИЗРАДА ПРОЈЕКТНО-ТЕХНИЧКЕ ДОКУМЕНТАЦИЈЕ", мењасе и гласи:

Редни број	Опис	Средства планирана буџетом	Средства планирана из других извора	Укупно планирана средства
------------	------	----------------------------	-------------------------------------	---------------------------

1	Израда и ревизија пројектно-техничке документације за изградњу, легализацију и доградњу канализационих мрежа на територији општине	1,500,000		1,500,000
2	Израда пројектно-техничке документације за реконструкцију (изградњу) локалних саобраћајница	750,000		750,000
3	Израда пројектно-техничке документације за изградњу резервоара и секундарних мрежа за водоснабдевање насеља на територији општине Дољевац	1,000,000	559,000	1,559,000
4	Израда пројектно-техничке документације за уређење приступних путева и мобилијара у складуса ПДР комплекса око цркве "Светог Јована" на брду "Комњига" у КО Орљане (I фаза)	600,000		600,000
5	Израда пројектно-техничке документације за израду мосних конструкција за развој локалне путне мреже на водотоцима другог реда (потенцијално: 1.У Шаиновцу – на Црнатовачкој реци - до 10м; У Малошишту – на Механи - до 10м; и на другим местима по потреби)	100,000		100,000
6	Израда пројектно-техничке документације за изградњу отворених и затворених атмосферских канала на територији општине у дужини од око 5.000 метара	600,000	4,000,000	4,600,000
7	Израда пројектно техничке документације за постројење за пречишћавања отпадних вода у Пуковцу	1,000,000		1,000,000
8	Измена пројектно техничке документације за реконструкцију и доградњу објекта ПУ "Лане" Дољевац оделења у Пуковцу	600,000		600,000
9	Израда пројектно техничке документације за завршетак изградње балон сале у Малошишту	600,000		600,000
10	Израда пројектно техничке документације за уређење јавних површина – западну страну дела улице Николе Тесле у Дољевцу (паркинг места и пешачке стазе) и платоа испред Дома културе у Пуковцу	600,000		600,000
	Укупно:	7,350,000	4,559,000	11,909,000

Табела, "УКУПНО ПРИПРЕМАЊЕ ГРАЂЕВИНСКОГ ЗЕМЉИШТА (А+Б)", мењасе и гласи:

Редни број	Опис	Средства планира на буџетом	Средства планирана из других извора	Укупно планирана средства
1)	Израда планске документације	6,500,000	17,000,000	23,500,000
2)	Геодетски радови и решавање правно-имовинских односа	5,500,000	-	5,500,000
3)	Прибављање земљишта	5,750,000	-	5,750,000
4)	Израда пројектно-техничке документације	7,350,000	4,559,000	11,909,000
	Укупно:	25,100,000	21,559,000	46,659,000

У Поглављу „II-РАДОВИ НА УРЕЂИВАЊУ ГРАЂЕВИНСКОГ ЗЕМЉИШТА У ЈАВНОЈ СВОЈИНИ“, у одељку "Б) ОПРЕМАЊЕ ГРАЂЕВИНСКОГ ЗЕМЉИШТА":

Табела - "2) ШКОЛСКИ И ПРЕДШКОЛСКИ ОБЈЕКТИ", мењасе и гласи:

Редни број	Опис	Средства планирана буџетом	Средства планирана из других извора	Укупно планирана средства
1	Инвестиционо и текуће државање школских објеката и дворишта	2,500,000		2,500,000
2	Побољшање енергетске ефикасности заменом столарије и котлова у објектима основне школе у Малошишту, Дољевцу и Пуковцу	2,200,000	20,000,000	22,200,000
3	Реконструкција предшколских објеката и уређење простора за смештај деце у целодневном боравку и почетак изградње "Образовног комплекса" у Дољевцу	66,650,000	47,500,000	114,150,000
4	Инвестиционо и текуће одржавање предшколских објеката и дворишта	500,000		500,000
	УКУПНО:	71,850,000	67,500,000	139,350,000

Табела - "4) ВОДОСНАБДЕВАЊЕ", мењасе и гласи:

Редни број	Опис	Средства планирана буџетом	Средства планирана из других извора	Укупно планирана средства
1	Текуће државање и реконструкција: - доводног цевовода акумулације до ППВ Бојник (суфинансирање – до 50%) - постројења за прераду воде (ППВ) Бојник (суфинансирање – до 50%) - магистралног цевовода од ППВ "Бојник" до општине Дољевац (суфинансирање – до 50%) - дистрибутивних цевовода на територији општине Дољевац - секундарних мрежа на територији општине Дољевац	2,000,000		2,000,000

2	Реконструкција маагистралног вода, дистрибутивних и секундарних мрежа и дубинских бунара за водоснабдевање на територији општине Доњевац	Општина Доњевац у сарадњиса ЈП заводоснабдевање "Брестовац-Бојник-Доњевац", градом Нишом и ЈКП Наиссусом		
		22,000,000	15,000,000	37,000,000
3	Изградња резервоара Кочане и примарне водоводне мреже Кочане, Пуковац и Доњевац	13,000,000	10,500,000	23,500,000
УКУПНО:		37,000,000	25,500,000	62,500,000

Табела - "6) ИЗГРАДЊА СПОРТСКИХ И ОБЈЕКТА ЗА РЕКРЕАЦИЈУ", мењасе и гласи:

Редни број	Опис	Средстваплан иранабуџетом	Средствапланир анаиздругихизво ра	Укупнопланирана средства
1	Одржавање, доградња и опремањепостојећихспортскихобјекта (стадиона, игралишта, свлационица)	800,000		800,000
2	Изградња тениских терена		2,000,000.00	2,000,000
3	Завршетак изградње физкултурне балон сале у Малошишту		Министарствоомладине и спорта 4.000.000,00	-
4	Реконструкција игралишта за мале спортове у Шарлинцу		2,000,000.00	2,000,000
5	Опремање и текуће одржавање комплекса Аква парка у Доњевцу	10,000,000		10,000,000
6	Изградња отвореног базенана комплексу Аквапарка у Доњевцу	80,000,000		80,000,000
УКУПНО:		90,800,000	4,000,000	94,800,000

Табела - "9) ПИЈАЦЕ", мењасе и гласи:

Редни број	Опис	Средства планирана буџетом	Средства планирана из других извора	Укупно планирана средства
1	Изградња и уређење пијачних простора на територији општине Доњевац у складу са пројектно-техничком документацијом (условљена је обезбеђивањем недостајућих средстава из других извора или формирање јавно-приватног партнерства (ЈПП))	8,000,000	22,500,000	30,500,000
Укупно:		8,000,000	22,500,000	30,500,000

Табела - "УКУПНО ЗА ОПРЕМАЊЕ ГРАЂЕВИНСКОГ ЗЕМЉИШТА У ЈАВНОЈ СВОЈИНИ", мењасе и гласи:

Редни број	Опис	Средства планирана буџетом	Средства планирана из других извора	Укупно планирана средства
1	ИЗГРАДЊА И ОДРЖАВАЊЕ САОБРАЋАЈНИЦА	21,500,000	5,500,000	27,000,000
2	ШКОЛСКИ И ПРЕДШКОЛСКИ ОБЈЕКТИ	71,850,000	67,500,000	139,350,000
3	ИЗГРАДЊА ФЕКАЛНИХ И АТМОСФЕРСКИХ КАНАЛИЗАЦИЈА	7,500,000	5,000,000	12,500,000
4	ВОДОСНАБДЕВАЊЕ	37,000,000	25,500,000	62,500,000
5	ИЗГРАДЊА ЕЛЕКТРОЕНЕРГЕТСКИХ ОБЈЕКТА	7,500,000	-	7,500,000
6	ИЗГРАДЊА СПОРТСКИХ И РЕКРЕАЦИОНИХ ОБЈЕКТА	90,800,000	4,000,000	94,800,000
7	ОБЈЕКТИ КУЛТУРЕ	2,500,000	-	2,500,000
8	УРЕЂЕЊЕ ЈАВНИХ ПОВРШИНА, ПАРКОВА, ОЗЕЛЕЊАВАЊЕ, ДУГОГОДИШЊИ ЗАСАДИ	500,000	-	500,000
9	ПИЈАЦЕ	8,000,000	22,500,000	30,500,000
10	ОБЈЕКТИ СОЦИЈАЛНЕ ЗАШТИТЕ	3,027,000	-	3,027,000
11	ОБЈЕКТИ ЗДРАВСТВЕНЕ ЗАШТИТЕ	1,500,000	3,500,000	5,000,000
12	ЗАШТИТА ЖИВОТНЕ СРЕДИНЕ	4,500,000	-	4,500,000
13	ОПШТИНСКИ ОБЈЕКТИ	2,300,000	5,000,000	7,300,000
14	ИНДУСТРИЈСКЕ И РАДНО-ПОСЛОВНЕ ЗОНЕ	1,500,000	-	1,500,000
	УКУПНО:	259,977,000	138,500,000.00	398,477,000

УКУПНО ПРИПРЕМАЊЕ ГРАЂЕВИНСКОГ ЗЕМЉИШТА :	25,100,000	21,559,000	46,659,000
I + II - СВЕГА - ПРИПРЕМАЊЕ И ОПРЕМАЊЕ ГРАЂЕВИНСКОГ ЗЕМЉИШТА:	285,077,000	160,059,000	445,136,000

Табела - "РАСПОРЕД СРЕДСТАВА ПО НОСИОЦИМА АКТИВНОСТИ", мењасе и гласи:

Редни број	РАСПОРЕД СРЕДСТАВА ПО НОСИОЦИМА АКТИВНОСТИ	Средства планирана буџетом	Средства планирана из других извора	Укупно планирана средства
1	ЈП за управљање путевима "ДОЉЕВАЦ"	25,650,000	3,000,000	28,650,000
2	ОПШТИНА	233,427,000	153,559,000	386,986,000
3	ЈКП "ДОЉЕВАЦ"	8,000,000	-	8,000,000
4	ЈАВНА БИБЛИОТЕКА	1,500,000	-	1,500,000
5	ЈП заводоснабдевање			

	"БРЕСТОВАЦ-БОЈНИК-ДОЉЕВАЦ"	2,000,000	-	2,000,000
6	МЕСНЕ ЗАЈЕДНИЦЕ	-	-	-
7	ОШ "ВУК КАРАЏИЋ"	2,500,000	-	2,500,000
8	ПУ "ЛАНЕ" - Доњевац	500,000	-	500,000
9	ДОМ ЗДРАВЉА ДОЉЕВАЦ	1,500,000	3,500,000	5,000,000
10	ТУРИСТИЧКА ОРГАНИЗАЦИЈА ОПШТИНЕ ДОЉЕВАЦ	10,000,000	-	10,000,000
	УКУПНО:	285,077,000	160,059,000	445,136,000

Измена Програма ступа на снагу осам дана од дана објављивања у "Службеном листу града Ниша".

Број: 35-16
У Доњевацу, 13.03.2017. године

СКУПШТИНА ОПШТИНЕ ДОЉЕВАЦ

Председник,
Дејан Смиљковић с.р.

21.

На основу члана 55. Став 5. Закона о водама („Службени гласник РС“, број 30/10, 93/12 и 101/2016) и члана 37. Статута општине Доњевац („Службени лист Града Ниша“, број 69/2008, 89/10, 14/12, 32/12, 70/12, 57/13 и 9/2014), и мишљење Јавног водопривредног предузећа „Србијаводе“ Београд – Водопривредни центар „Морава“ Ниш, бр. 02-07-932/2 од 24.02.2017. године,
Скупштина општине Доњевац, на седници 13.03.2017. године, донела је

ОПЕРАТИВНИ ПЛАН ОДБРАНЕ ОД ПОПЛАВА ЗА ВОДОТОКЕ II РЕДА ЗА ТЕРИТОРИЈУ ОПШТИНЕ ДОЉЕВАЦ ЗА 2017. ГОДИНУ

І ОПШТИ ДЕО

І-1. ПРАВНИ ОСНОВ ЗА ИЗРАДУ ОП ЗА ВОДОТОКЕ II РЕДА

Чланом 55. став 5. Закона о водама (Сл. гласник РС“ бр 30/10, 93/12 и 101/2016) прописано је да Оперативни план за воде II реда доноси надлежни орган јединице локалне самоуправе, уз прибављено мишљење јавног водопривредног предузећа.

Чланом 55. став 6. Закона о водама прописано је да Оперативни план за воде II реда нарочито садржи: податке потребне за ефикасно спровођење одбране од поплава, критеријуме за проглашавање одбране од поплава, имена руководиоца и називе субјеката одбране од поплава, начин узбуњивања и обавештавања.

Такође истим чланом ЗОВ-а прописано је да се Оперативни план за воде II реда доноси у складу са Општим планом и Оперативним планом за воде I реда, за период од једне године, најкасније 30 дана од дана доношења Оперативног плана за воде I реда.

На основу члана 55. став 4. Закона о водама ("Службени гласник РС", бр. 30/10, 93/12 и 101/2016), Министар пољопривреде и заштите животне средине донео је Наредбу о утврђивању Оперативног плана за одбрану од поплава за 2017. годину.

Наредба је објављена у "Службеном гласнику РС", бр. 5/2017 од 25.01.2017. године, а ступила је на снагу 02.02.2017. године.

1. Овом наредбом утврђује се Оперативни план за одбрану од поплава за 2017. годину
2. Подаци потребни за ефикасно спровођење одбране од поплава, укључујући и називе правних лица која спроводе одбрану од поплава од спољних и унутрашњих вода и загушења ледом, имена

руководилаца одбране од поплава и других одговорних лица за спровођење одбране од поплава од спољних и унутрашњих вода и загушења ледом, називе сектора и деоница, заштитне водне објекте, штићена поплавна подручја, мелиорациона подручја, објекте система за одводњавање, критеријуме и услове за проглашавање редовне и ванредне одбране од поплава од спољних и унутрашњих вода и загушења ледом, меродавне водомере (хидролошке станице) и метеоролошке станице и пунктове за осматрање ледених појава, утврђени су оперативним планом из тачке 1. ове наредбе.

Број 21-01-00045/2016-07

I-2. ГЕОГРАФСКИ ПОЛОЖАЈ, ПРИРОДНИ ЧИНИОЦИ И РЕСУРСИ

I-2.1 Географски положај:

Територија општине Дољевац захвата површину од 121 км², од чега 97,59 км² или 80,7% представља пољопривредно земљиште, на којем се поред Дољевца налази још 15 сеоских насеља.

У географском погледу заузима простор од 43,00 до 43,15 степени северне географске ширине и 21,00 до 21,15 источне географске дужине, обухвата део плодне јужноморавске долине између градова Ниша и Лесковца, односно јужни део Нишке и северни део Лесковачке котлине.

На западу је дољевачко подручје широко отворено према Топлици и Добричу, захватајући југоисточне плодне таласасте делове овог познатог поља, док на истоку просторно мањи део општинског атара чине питоме падине и планински делови Селичевице. Дољевачка општина је окружена територијом града Ниша и општинама Гаџин Хан, Лесковац, Житорађа и Мерошина.

Општина Дољевац је саобраћајно чвориште из кога се од главног међународног пута и пруге Београд – Ниш – Солун одваја пруга и пут ка Прокупљу и Куршумлији.

По површини долази у ред најмањих општина у Србији, што са бројем становника и густином насељености није случај. Са просечном густином од 169 становника по једном км² сврстава се у ред густо насељених подручја и општина.

Припадајућа насеља општине Дољевац у Управном округу Нишавски која се налазе на десној обали Јужне Мораве су: Белотинац, Чапљинац, Кнежица, Ђурлина, Перутина, Малошиште, Чечина и Русна. Остала насеља су на левој обали, и то: Мекиш, Орљане, Шарлинац, Шаиновац, Кочане и Пуковац.

Централни део географског простора општине, од севера према југу, у речним долинама, представља равница која се посебно уздиже према западу и прелази у равничарско-брежуљкасто земљиште. То су, у ствари, делувилална и алувијална земљишта, по своме постанку млађе творевине рељефа и најпогоднија за обрађивање. Део алувијалне равни, поред речних токова, је најважнији (са надморском висином око 200 м), док се просечна надморска висина земљишта у западном делу општине креће око 230 м. Тачке апсолутних висина на територији општине крећу се од 806 м, код Црног језера на Селичевици, до 188 м. поред Јужне Мораве код села Чапљинаца.

I-2.2. Климатски и хидролошки фактори

Опште климатске карактеристике на подручју општине Дољевац крећу се у границама просечних параметара умерено континенталне климе. На основу расположивог опсервационог материјала са метеоролошке станице у Нишу основни елементи климе су приказани у следећој табели:

Климатски елементи Дољевца

Климатски елементи	I	II	III	IV	V	VI	VII	VIII	IX	X	XI	XII	Год.
Температура ваздуха (С°)	0,4	0,5	5,8	11,8	16,2	20,1	22,9	22	28,5	12,4	7,5	1,4	23,3
Падавине (мм/м ²)	46,4	53,1	56,2	59,1	74,3	51,4	51,7	49,8	80,4	67,3	60,1	57,1	706,9
Влажност ваздуха (%)	84	75	67	65	67	63	61	63	75	78	79	83	72
Годишња облачност(1/10)	7,1	6,9	6,3	6,0	5,9	5,2	3,8	3,5	4,0	5,0	6,7	7,1	5,7

Средња годишња температура ваздуха ја 11,6°C, с тим што је најхладнији јануар (0,1°C) а најтоплији јул (22,9°C) и август (22°C) са годишњом амплитудом од 22°C.

Средња годишња количина падавина у Дољевцу износи 706,9мм/м², а на основу анализе распореда годишње висине падавина по месецима највише падавине су у јуну (51,4мм/м², тј. 11,2% средње годишње висине), а најмање у јануару (46,4мм/м² или 32,8%). Падавине у облику снега јављају се у периоду од октобра до маја просечно 24,7 дана или 6,8% од године и 21,4% укупног броја дана са падавинама.

Средња годишња влажност ваздуха у Дољевцу је 70,4%, највећа у јануару (80,0%), а најмања у августу (61,9%).

Средња годишња облачност ширег подручја града је 5,7% покривености неба облацима, највећа облачност је зими, а најмања током лета.

Ваздушна струјања на територији општине су нормално заступљена, без посебно екстремних карактеристика. Најчешће дувају ветрови из северног правца, посебно у зимској половини године. Ова појава је у складу са отвореношћу простора према северу и каналсаног струјања ваздуха дуж Ј.Мораве. Такође, доста чест је и топли, јужни ветар који дува с пролећа и делује повољно на развој вегетације тзв.Развигорац. Честа је појава тишина – дана без ветрова. У току године 43,6% или око 160 дана без ветра.

Из података о средњим брзинама ветра види се да су највеће средње брзине из север – северозападног правца 3,5 м/с, а најмање из североисточног правца 1 м/с. Највећа средња брзина ветра јавља се у марту 1,2 м/с. Средња брзина ветра у пролеће и зиму износи 0,9 м/с. Просечна годишња честина дана са јаким ветровима износи 10,2 дана, односно 3% броја дана у години.

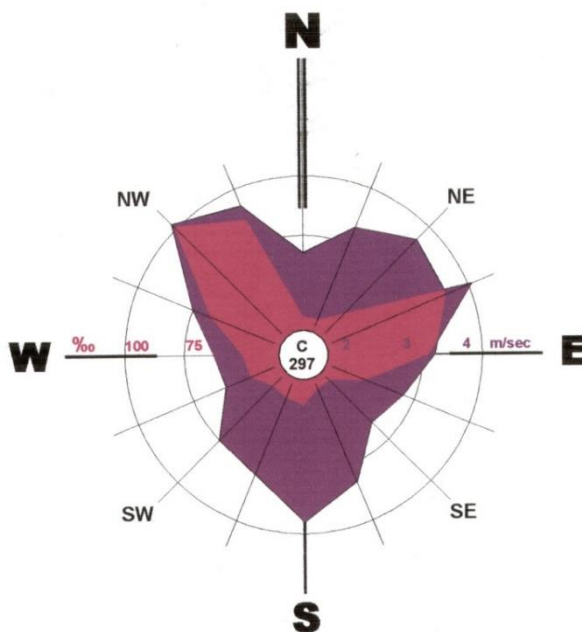

Ружа ветрова Дољевца 1971/2001

Расподела ветрова и тишина

	N	N NE	NE	E NE	E	E SE	SE	S SE	S	S SW	SW	W SW	W	W NW	NW	N NW
Правац(П) и честина(Ч) ветрова	66	14	12	16	25	21	45	41	57	42	41	17	25	24	51	67
Ср. брзина ветра (м/сец)	2,6	1,3	1,0	1,0	1,7	1,5	1,6	1,6	1,6	1,6	1,8	1,5	1,6	1,6	2,3	3,5

Због веома сложених геолошких услова и наизменичног смењивања водопропустљивих и непропустљивих стена, како у вертикалном тако и у хоризонталном смеру, ниво издани на странама Дољевачког басена јако је променљив и сврстава се у три зоне:

- а) Изданска зона кварталних наслага
- б) Изданска зона ниских речних тераса
- в) Изданска зона виших тераса

а) Изданска зона кварталних наслага обухвата централни део Дољевачког поља до висине коју обележава најнижа речна тераса и креће се на дубини од 7м. У алувијалној равни Ј. Мораве она је на мањим дубинама од 2м. Ова зона се по начину храњења разликује од осталих издани и њен ниво је уско зависан од водостаја Јужне Мораве.

б) Изданска зона ниских речних тераса захвата територију до изохипсе од 300м и речним током Ј. Мораве подељена је на два дела. Северни део чини јединствену зону док је јужни део прекинут долинама Потока Меана, Кнежичке реке и Влашког потока. Ниво издани у овој зони лежи на дубинама од 7 до 10м, што првенствено зависи од морфологије терена.

в) Изданска зона виших тераса је најмање заступљена у Дољевачкој котлини, везана је за њен обод и највише је разбијена. Храни се атмосферским падавинама које су катракарактеристичне за крашку издан и простире се на северном и југоисточном ободу Дољевачке котлине. Воду губи напајањем извора, који су у њој најмногобројнији, и дренарањем у нижу зону.

Јужна Морава је највећи водоток на административном подручју општине Дољевац која протиче њиховим крајњим источним делом. Целим својим током кроз ово подручје има одлике равничарске реке са плитким и нерегулисаним коритом и променљивим режимом вода, који је условљен бујичним карактером њених притока.

Просечни годишњи протицај Јужне Мораве, на водомерној станици Корвинград је $67,3\text{м}^3/\text{с}$, а код Мојсиња $112\text{м}^3/\text{с}$. Ови протицаји у току године показују знатна одступања, тако да су максимални протицаји код Мојсиња у марту $228\text{ м}^3/\text{с}$ а минимални у августу $29,3\text{ м}^3/\text{с}$. Такав режим протицаја условљен је топљењем снега у пролеће као и минималним падавинама и великим испаравањем у току лета. Овако велике осцилације у режиму вода Јужне Мораве указују на значајне водопривредне проблеме у њеном сливу па је неопходно предузети одређене мере ради њиховог превазилажења.

Топлица је поред Јужне Мораве најзначајнији водоток Дољевачке општине, протиче западним делом Дољевачке котлине и дели је на два дела. На подручју општине Дољевац најзначајније притоке Топлице са леве стране је Југбогдановачка река, а са десне је Црнатовачка река-Дулин поток.

Водни режим Топлице и њених притока је првенствено условљен годишњом расподелом атмосферског талога и температуре као и петрографског састава тла, рељефом и расподелом вегетације. Тако је њен највећи водостај у пролеће, тј. максимум је у априлу ($69,7\text{цм}$) када почиње да опада најпре постепено а затим нагло да би се после минимума у септембру (11цм) повећавао до пролећног максимума.

На ширем подручју општине Дољевац под утицајем механичке и хемијске снаге површинских и подземних вода створене су јаруге и клизишта. Јаруге (вододерине) и површине интензивног спирања јаче су захватиле терене источно од Дољевца на падинама Селичевице. Клизање терена мало је изражено на подручју општине Дољевац осим у Кнежичком атару и Перутинском и то у мањем обиму.

I-2.3. Рељеф са хидрографском мрежом Дољевца

Главне црте рељефа су резултат деловања ерозивних сила на тектонску основу подручја општине Дољевац чиме су створене основе за формирање геоморфолошких целина које су представљене котлинама, клисурама и планинским венцима.

Дољевача котлина представља део простране Јужноморавске долине истог морфолошког типа. Пружа се у правцу север – југ, има неправилан елипсоидни облик дужине 20 км и ширине 5 км што чини 83% територије општине Дољевац. По Ј. Цвијићу она је тектонска потолина која почиње од Балајиног брега на северу, док на западу сраста са топличком потолином а на југу сраста са моравском потолином. Структурни садржај ових котлине се местимично увлачи у долине реке Јужне Мораве и притоке Топлице и тиме ствара левкаст продужења са истим морфолошким карактеристикама. Тако се она издваја у посебну морфолошку целину чију географску индивидуалност истиче маркантно висок планински обод. Унутар овог руба, супротно од брдско-планинског подручја развили су се различити типови насеља, различити карактер пољопривредне производње и релативно густа саобраћајна мрежа.

Са истока целом дужином котлине оивичена је планином Селичевицом која је изграђена искључиво од кристаластих шкриљаца, односно различитих варијета гнајса и микашиста. Селичевица је највећим делом покривена шумом.

Сливне површине Општине Доњевац

Слив/река	Профил	Површина	
		km ²	Подаци из Просторног плана Општине Доњевац
Слив реке Јужне Мораве			
Река Ј.Морава	Територија општине Доњевац	121	
Река Топлица	ушће у Ј.Мораву	32,5	
Пуста река	ушће у Ј.Мораву	29,9	
Кнежичка река	ушће у Ј.Мораву	23,5	
Малошки поток Меана	ушће у Ј.Мораву	4,58	
Влашки поток	ушће у Кнежичку реку	2,00	
Лисичји поток	ушће у Пусту реку	3,20	
Југбогдановачка река	ушће у Топлицу	19,6	
Торински поток	ушће у Топлицу	0,92	
Црнатовачка река- Дулин поток	ушће у Топлицу	1,60	
Мекишки Поток	ушће у Југбогдановачку реку	3,20	
Крушевица	Не улива се ни у један водоток План: - преусмерити је ка Кнежичкој реци и Јужном Морави	5,01	

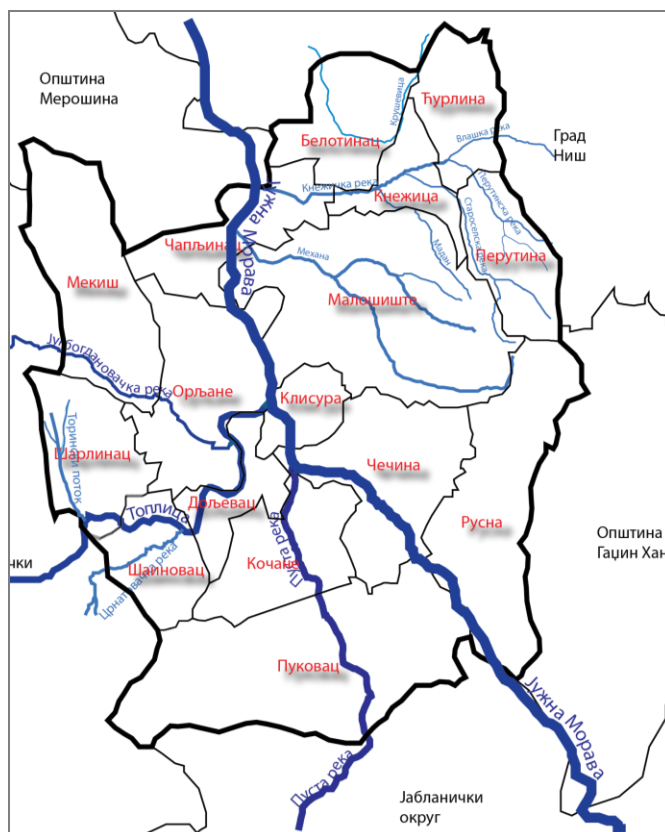

Шематски приказ хидрографске мреже на подручју општине Доњевац

I-2.4 Пољопривредно земљиште, Шуме и шумско земљиште и Воде и водна инфраструктура

Намена	Површина (ha) по Просторном плану општине Дољевац	(%) у односу на подручје Просторног плана општине Дољевац
Земљиште ван грађевинског рејона	8.662	10,40
Шуме и шумско земљиште	1.601	1,93
Пољопривредно земљиште	6.529	7,86
Водно земљиште	532	0,60

I-2.5. Заштита од поплава

Заштита од поплава на подручју општине обављана је реализацијом тзв. пасивних хидротехничких линијских система – регулацијом река, са уређењем мајор и минор корита. На подручју урбаног центра радови на уређењу водотока имали су карактер тзв. урбане регулације.

Заштиту од великих вода урбаног општинског центра – насеље Дољевац, би требало обавити регулацијом корита реке Топлице, узводно од ушћа у Ј. Мораву, кроз КО Дољевац, КО Шаиновац и КО Шарлинац, све до КО Вољчинце.

Као основна неинвестициона мера заштите утврђује се забрана изградње објеката и контроле градње капиталних објеката у зонама које могу да буду угрожене бујичним поплавама.

У складу са Директивом ЕУ о управљања ризицима од поплава, неопходно је картирати све зоне које се плаве великим водама 1% и забранити градњу привредних, инфраструктурних и других објеката у тим зонама.

У смислу решавања проблема заштите територије општине Дољевац од поплава, дефинисане су велике воде Ј.Мораве, завршена је регулација Пусте реке. Реку Топлицу и њене притоке на потезу територије општине Дољевац треба у што скорије време регулисати јер могу изазвати катастрофалне штете. Од притока треба уредити пре свега Југбогдановачку реку у чијем је водотоку неконтролисано изграђено неколико објеката.

Евидентна је чињеница да су водотоци на територији општине Дољевац неуједначеног степена изучености са хидролошког становишта тј. само на главном току реке Ј.Мораве и Топлице, лоциране су хидролошке станице из осматрачке мреже Републичког хидрометеоролошког завода Србије, на којима се врше редовна осматрања и мерења хидролошких величина, тако да сливови ових река припадају категорији изучених сливова. На главном току Ј.Мораве на подручју између два моста лоцирана је хидролошка станица а на реци Топлици лоцирана је хидролошка станица Дољевац.

Категорији неизучених сливова припадају сливна подручја осталих притока Ј.Мораве (десне притоке Поток – Меана, Кнежичка река) и Топлице (десне притоке Црнатовачка река-Дулин поток, леве притоке Торински поток и Југбогдановачка река са левом притоком Мекишки поток), јер се на њима не врше осматрања и мерења хидролошких величина.

Антиерозивни радови обухватиће техничке (на изградњи бујичних преграда), биотехничке (разне облике контурних радова, зидића и градона против спирања, терасирање падина и др.) и биолошке мере (пошумљавање и мелиорацију шума и пашњака).

Приоритет има реализација антиерозивних радова на уређењу слива Топлице са притокама, у кориту, на падинама и на свим локалитетима са екцесивном и јаком ерозијом као и претежно биолошки радови на подручјима угроженим средњом ерозијом пошумљавањем оголелелих површина и реализацијом других биолошких антиерозионих радова.

I-2.6. Енергетски извори

На подручју општине енергетски хидропотенцијали тренутно се не користе, али је за подручје Топлице, у КО Дољевац, донешен План детаљне регулације комплекса прибранске МХЕ "Бисерка" снаге 400 kW, а у току је израду планске и пројектно техничке документације за изградњу још 3 мини хидро електрана на Јужној Морави, оквирних снага око 2,2 MW.

I-3. ИЗВОД ИЗ РЕПУБЛИЧКОГ ОПЕРАТИВНОГ ПЛАНА ЗА ВОДОТОКЕ I РЕДА

Општина Доњевац припада водном подручју Морава. Правно лице задужено за организовање и спровођење одбране од поплава на водотоцима I реда је ЈВП „Србијаводе“ – ВПЦ „Морава“ из Ниша. Општина Доњевац обухваћена је Републичким Оперативним Планом као сектор М.10. односно деонице М.10.2. и М.10.6. водног подручја Морава, а према Наредби о утврђивању републичког Оперативног плана за одбрану од поплава који се односи на водотоке I реда.

На основу Уредбе Владе РС (“Сл.гласник РС” број 8/2013), а на основу Наредбе Министра пољопривреде и заштите животне средине бр. 21-01-00045/2016-07, утврђен је Оперативни план за одбрану од поплава за 2017. годину. Овај план односи се на воде I реда.

Оперативни план за одбрану од поплава за 2017. годину садржи:

1. НАЗИВ ПРАВНИХ ЛИЦА НАДЛЕЖНИХ ЗА ОРГАНИЗОВАЊЕ И СПРОВОЂЕЊЕ ОДБРАНЕ ОД ПОПЛАВА НА ТЕРИТОРИЈИ РЕПУБЛИКЕ СРБИЈЕ И ИМЕНА РУКОВОДИЛАЦА ОДБРАНЕ ОД ПОПЛАВА И ДРУГИХ ОДГОВОРНИХ ЛИЦА;
2. ОПЕРАТИВНИ ПЛАН ЗА ОДБРАНУ ОД ПОПЛАВА ОД СПОЉНИХ ВОДА И ЗАГУШЕЊА ЛЕДОМ;
3. ОПЕРАТИВНИ ПЛАН ЗА ОДБРАНУ ОД ПОПЛАВА ОД УНУТРАШЊИХ ВОДА;
4. ПРЕГЛЕД ХИДРОЛОШКИХ И МЕТЕОРОЛОШКИХ СТАНИЦА И ПУНКТОВА ЗА ОСМАТРАЊЕ ЛЕДЕНИХ ПОЈАВА

I-3.1 Координатори одбране од поплава и помоћници

МИНИСТАРСТВО ПОЉОПРИВРЕДЕ И ЗАШТИТЕ ЖИВОТНЕ СРЕДИНЕ
РЕПУБЛИЧКА ДИРЕКЦИЈА ЗА ВОДЕ, Булевар уметности бр 2а, Нови Београд
тел. 011/201-33-60, факс 011/311-53-70. Е-mail: vodoprivreda@minpolj.gov.rs, WEB sajt: www.rdvode.gov.rs
ГЛАВНИ КООРДИНАТОР ОДБРАНЕ ОД ПОПЛАВА:
Наташа Милић, моб. 064/840-40-41, Е-mail: natasa.milic@minpolj.gov.rs
Помоћници:
Мерита Борота, тел. 011/201-33-47, Е-mail: merita.borota@minpolj.gov.rs
Милица Павловић, тел. 011/311-71-79, Е-mail: milica.pavlovic@minpolj.gov.rs

I-3.2 Републичка организација надлежна за хидрометеоролошке послове

РЕПУБЛИЧКИ ХИДРОМЕТЕОРОЛОШКИ ЗАВОД СРБИЈЕ, Кнеза Вишеслава 66, Београд
Е-mail: srhydra@hidmet.gov.rs, office@hidmet.gov.rs, WEB sajt: www.hidmet.gov.rs
тел. 011/305-08-99, 254-33-72, факс 011/254-27-46, Дежурни оперативни телефон: 064/838-52-58
РУКОВОДИЛАЦ ЗА ХИДРОЛОШКЕ ПРОГНОЗЕ:
Дејан Владиковић, моб. 064/838-51-65, тел. 011/305-09-00, 254-33-72, факс 011/254-27-46, Е-mail: dejan.vladikovic@hidmet.gov.rs
ЗАМЕНИК:
Јелена Јеринић, моб. 064/838-52-77, тел. 011/305-09-00, 305-09-04, факс 011/254-27-46, Е-mail: jelena.jerinic@hidmet.gov.rs
ПЕРМАНЕНТНЕ СЛУЖБЕ РЕПУБЛИЧКОГ ХИДРОМЕТЕОРОЛОШКОГ ЗАВОДА, ОДЕЉЕЊЕ ЗА МЕТЕОРОЛОШКО БДЕЊЕ:
ОДСЕК ЗА ПРОГНОЗУ ВРЕМЕНА: тел. 011/305-09-68
ОДСЕК ЗА НАЈАВЕ И УПОЗОРЕЊА: тел. 011/254-21-84
ОДСЕК ЗА НАЈАВЕ И УПОЗОРЕЊА: тел. 011/254-21-84

I-3.3 Остала правна лица задужена за спровођење одбране од поплава

МИНИСТАРСТВО УНУТРАШЊИХ ПОСЛОВА, СЕКТОР ЗА ВАНРЕДНЕ СИТУАЦИЈЕ
Бојан Томић, моб. 064/892-67-08, Е-mail: bojan.tomic@mup.gov.rs
Горан Николић, моб. 064/892-12-56, Е-mail: goran.nikolic@mup.gov.rs
Управа за ватрогасно спасилачке јединице
Саша Ранчић, моб. 064/892-03-01, Е-mail: sasa.rancic@mup.gov.rs

Драган Дончевски, моб. 064/892-03-71, E-mail: dragan.doncevski@mup.gov.rs
 Владо Племић, моб. 064/892-55-28, E-mail: vlado.plemic@mup.gov.rs
 Управа за управљање ризиком
 Живко Бабовић, моб. 064/892-94-50, E-mail: zivko.babovic@mup.gov.rs
 Јелена Јашовић, моб. 064/892-32-79, E-mail: jelena.jasovic@mup.gov.rs
 Властимир Вуликић, моб. 064/892-97-38, E-mail: vlastimir.vulikic@mup.gov.rs
 Горан Стојановић, моб. 064/892-86-19, E-mail: goran.stojanovic@mup.gov.rs
 Управа за цивилну заштиту
 Братислав Ранчић, моб. 064/892-93-38, E-mail: bratislav.rancic@mup.gov.rs
 Слађана Милојковић, моб. 064/892-94-58, E-mail: sladjana.milojkovic@mup.gov.rs
 Соња Радојковић, моб. 064/892-94-59, E-mail: sonja.radojkovic@mup.gov.rs
 Републички центар за обавештавање
 моб. 064/892-96-68, тел. 011/228-29-33, 228-29-27, 228-29-10, 228-92-08, факс 011/228-29-28, E-mail: rco.svs@mup.gov.rs
 ГЕНЕРАЛШТАБ ВОЈСКЕ СРБИЈЕ УПРАВА ЗА ОПЕРАТИВНЕ ПОСЛОВЕ:
 Руководилац: Предраг Лукић, тел. 011/206-35-46, моб. 063/777-33-85,
 Заменик: Зоран Цвејић, тел. 021/483-55-59, моб. 064/870-90-96

ИНСТИТУТ ЗА ВОДОПРИВРЕДУ „ЈАРОСЛАВ ЧЕРНИ“ а.д., ул. Јарослава Черног 80, Београд,
 тел. 011/390-64-77, 390-64-61, факс 011/390-79-55:
 Слободан Петковић, моб. 064/301-80-45
 Марина Бабић – Младеновић, моб. 063/385-545, E-mail: Marina.Babic-Mladenovic@jcerni.co.rs

ЗА ХИДРОЛОШКЕ, ХИДРАУЛИЧКЕ, ХИДРОДИНАМИЧКЕ И ФИЛТРАЦИОНЕ АНАЛИЗЕ, АНАЛИЗЕ
 ОШТЕЋЕЊА ЗАШТИТНИХ ОБЈЕКТА, РЕШЕЊА ХИТНИХ РАДОВА НА ОТКЛАЊАЊУ ШТЕТНИХ
 ПОСЛЕДИЦА И АНАЛИЗУ ТРОШКОВА ОДБРАНЕ И ШТЕТА ОД ПОПЛАВА
 Институт за водопривреду „Јарослав Черни“ а.д., ул. Јарослава Черног бр. 80, Београд, тел. 011/390-64-77,
 390-64-61, факс 011/390-79-55
 „Енергопројект Хидроинжењеринг“ а.д., Булевар Михајла Пупина бр. 12, Београд, тел. 011/310-19-67, факс
 011/311-19-79

- Лица задужена за евидентирање података о поплавним догађајима на водама I реда и системима за одводњавање у јавној својини на водном подручју:

„ДОЊИ ДУНАВ“	ЈВП „СРБИЈАВОДЕ“, Булевар уметности бр. 2а, Београд тел. 011/311-94-00, 311-94-02, 201-33-82, факс 011/311-94-03 E-mail: odbrana@srbijavode.rs , WEB sajt: www.srbijavode.com
„САВА“	ЗА СПОЉНЕ ВОДЕ: Ивана Спасић, моб. 064/840-48-04, 011/201-33-59, факс 011/311-94-03, E-mail: ivana.spasic@srbijavode.rs
„МОРАВА“	За водно подручје „Сава“: Игор Анђелић, моб. 064/840-40-80, E-mail: igor.andjelic@srbijavode.rs За водно подручје „Доњи Дунав“: Мирјана Андрејић, 064/840-41-18, 011/201-81-15, E-mail: mirjana.andrejic@srbijavode.rs ВПЦ „Сава-Дунав“, Београд, тел. 011/214-31-40, 201-81-13, факс 011/311-29-27, 201-81-12, E-mail: vpcsava@srbijavode.rs За водно подручје „Морава“: Снежана Игњатовић, моб. 064/840-40-87 E-mail: snezana.ignjatovic@srbijavode.rs ВПЦ „Морава“, Ниш, тел. 018/425-81-85, факс 018/451-38-20, E-mail: vpcmorava@srbijavode.rs ЗА УНУТРАШЊЕ ВОДЕ: Зоран Вучковић, моб. 064/840-41-17, 011/201-81-39, факс 011/311-29-27 E-mail: zoran.vuckovic@srbijavode.rs , ВПЦ „Сава-Дунав“, Београд, тел. 011/214-31-40, 201-81-13, факс 011/311-29-27, 201-81-12 E-mail: vpcsava@srbijavode.rs

Током одбране од поплава јавно водопривредно предузеће обезбеђује:

- у редовној одбрани од поплава од спољних вода свакодневно осмочасовно дежурство руководиоца особља из овог плана као и чуварске службе у току радног времена;

- у ванредној одбрани од поплава од спољних вода особље за дежурство од 24 часа (две смене по 12 часова или три смене по 8 часова);

- у редовној одбрани од леда свакодневно дежурство од 8 до 12 часова;
- у ванредној одбрани од леда свакодневно дежурство, по правилу од 8 до 18 часова, односно од 0 до 24 часа када долази до нагомилавања леда и потребе за интервенцијама;
- у редовној одбрани од поплава од унутрашњих вода потребан број лица за рад у времену од 06–18 часова (једна смена), а на црпним станицама у времену од 0–24 часа (две смене по 12 часова);
- у ванредној одбрани од поплава од унутрашњих вода и на црпним станицама потребан број лица за рад у времену од 0–24 часа (две смене по 12 часова).

Извештаје о хидролошкој и метеоролошкој ситуацији, прогнозе и упозорења Републички хидрометеоролошки завод Србије доставља:

- Министарству пољопривреде и заштите животне средине, Републичкој дирекцији за воде – главном координатору;
- Покрајинском секретаријату за пољопривреду, водопривреду и шумарство АП Војводине – координатору;
- Секретаријату за привреду града Београда, Сектору за водопривреду – координатору;
- Јавном водопривредном предузећу „Воде Војводине” – главном руководиоцу и руководиоцима на водним подручјима;
- Јавном водопривредном предузећу „Београдводе” – главном руководиоцу и руководиоцима на водном подручју;
- Јавном водопривредном предузећу „Србијаводе” – главном руководиоцу и руководиоцима на водним подручјима;
- Министарству унутрашњих послова, Сектору за ванредне ситуације – Републичком и градском центру за обавештавање;
- Генералштабу Војске Србије, Оперативни центар система одбране.

Наредба о проглашењу и укидању одбране од поплава доставља се:

- Министарству пољопривреде и заштите животне средине, Републичкој дирекцији за воде – главном координатору;
- Покрајинском секретаријату за пољопривреду, водопривреду и шумарство АП Војводине – координатору;
- Секретаријату за привреду града Београда, Сектору за водопривреду – координатору
- Јавном водопривредном предузећу – главном руководиоцу;
- Надлежном предузећу које спроводи одбрану од поплава – секторском руководиоцу;
- Републичком хидрометеоролошком заводу;
- Министарству унутрашњих послова, Сектору за ванредне ситуације – Републичком и градском центру за обавештавање и надлежном штабу за ванредне ситуације.

Републички центар за обавештавање доставља:

- упозорења о великим и поплавним водама потенцијално угроженим градовима и општинама;
- обавештење о проглашењу редовне и ванредне одбране од поплава на водама I реда граду и општини на чијој територији је проглашена одбрана од поплава.

2. ОПЕРАТИВНИ ПЛАН ЗА ОДБРАНУ ОД ПОПЛАВА ОД СПОЉНИХ ВОДА И ЗАГУШЕЊА ЛЕДОМ

Оперативни план за одбрану од поплава од спољних вода и загушења ледом садржи по водним подручјима, за секторе и деонице водотока (воде I реда), правна лица надлежна за организовање и спровођење одбране од поплава, имена руководиоца одбране од поплава, њихових заменика и помоћника, заштитне водне објекте на којима се спроводи одбрана од поплава, штићена поплавна подручја и критеријуме за проглашење редовне и ванредне одбране од поплава од спољних вода и загушења ледом.

1. Правно лице надлежно за организовање и спровођење одбране од поплава, руководиоца одбране од поплава на водном подручју, његов заменик и помоћник, секторски руководиоца одбране од поплава и његов заменик

ВОДНО ПОДРУЧЈЕ	НАДЛЕЖНО ЈАВНО ВОДОПРИВРЕДНО ПРЕДУЗЕЋЕ РУКОВОДИЛАЦ ОДБРАНЕ ОД ПОПЛАВА НА ВОДНОМ ПОДРУЧЈУ ЗАМЕНИК РУКОВОДИОЦА НА ВОДНОМ ПОДРУЧЈУ	СЕКТОР деоница, објекат
----------------	---	----------------------------

“ МОРАВА “	<p>ЈВП „СРБИЈАВОДЕ“ ВПЦ „МОРАВА“, Трг краља Александра бр. 2, Ниш тел. 018/425-81-85, факс 018/451-38-20, Е-mail: vpcmorava@srbijavode.rs</p> <p>РУКОВОДИЛАЦ ОДБРАНЕ ОД ПОПЛАВА НА ВОДНОМ ПОДРУЧЈУ: Драгољуб Миљојковић, моб. 064/840-40-98 Е-mail: dragoljub.miljojkovic@srbijavode.rs</p> <p>ЗАМЕНИК РУКОВОДИОЦА НА ВОДНОМ ПОДРУЧЈУ: Зоран Станковић, моб. 064/840-40-83, Е-mail: zstankovic@srbijavode.rs</p>	<p>М.1., М.2, М.3., М.4. – деонице М.4.1, М.4.2. М.5, М.6, М.7, М.8. М.9, М.10, М.11. М.12, М.13.</p>
------------	---	---

ђ) ВОДНО ПОДРУЧЈЕ „МОРАВА“

ПОМОЋНИК РУКОВОДИОЦА НА ВОДНОМ ПОДРУЧЈУ: ПОМОЋНИК РУКОВОДИОЦА НА ВОДНОМ ПОДРУЧЈУ ЗА БРАНЕ:		
<u>СЕКТОР</u>	ПРЕДУЗЕЋЕ Директор Секторски руководиоца Заменик секторског руководиоца	Деоница
<p>ПОМОЋНИК за М.1.: Зоран Танасковић, моб. 064/840-41-13, Е-mail: zoran.tanaskovic@srbijavode.rs</p> <p>ПОМОЋНИК за М.2.: Зорица Цветковић, моб. 064/840-41-06, Е-mail: zorica.cvetkovic@srbijavode.rs</p> <p>ПОМОЋНИК за М.3.1., М.3.2., М.3.3 и М.4: Валентина Томић, моб. 064/840-41-14, Е-mail: valentina.tomic@srbijavode.rs</p> <p>ПОМОЋНИК за М.6., и М.7.: Јанос Немет, моб. 064/840-41-12, Е-mail: janos.nemet@srbijavode.rs</p> <p>ВПЦ „МОРАВА“ РЈ „Велика Морава“, Ђуприја, тел. 035/847-13-54, факс 035/847-13-54</p> <p>ПОМОЋНИК за бране М.3.4 и М.3.5.: Светлана Живковић, моб.064/840-40-82, Е-mail: svetlana.zivkovic@srbijavode.rs</p> <p>ПОМОЋНИК за бране М.5.: Драган Ђорђевић, моб. 064/840-40-86, Е-mail: dragan.djordjevic@srbijavode.rs</p> <p>ВПЦ „МОРАВА“, Ниш, тел. 018/425-81-85, факс 018/451-38-20, Е-mail: vpcmorava@srbijavode.rs</p> <p>ПОМОЋНИК за М.12.1., М.12.3., М.12.4. и М.12.6.: Иван Петровић, моб. 064/843-21-01, Е-mail: ivan.petrovic@srbijavode.rs</p> <p>ПОМОЋНИК за М.12.7., М.12.8., М.12.9., М.12.10., М.12.11. и М.12.12.: Милош Батало, моб. 064/840-41-10 Е-mail: milos.batalo@srbijavode.rs</p> <p>ПОМОЋНИК за М.13.1., М.13.3., М.13.6., М.13.8. и ПОМОЋНИК за брану М.13.2.: Јованка Ћирковић, моб. 064/840-41-11 Е-mail: jovanka.cirkovic@srbijavode.rs</p> <p>ВПЦ „МОРАВА“ РЈ „Чачак“, Чачак, тел. 032/356-830, факс 032/357-637, Е-mail: rj.zapadnamorava@srbijavode.rs</p> <p>ПОМОЋНИК за бране М.12.5., М.13.4., М.13.5., М.13.7. и М.13.11: Светлана Живковић, моб.064/840-40-82, Е-mail: svetlana.zivkovic@srbijavode.rs</p> <p>ПОМОЋНИК за брану М.12.2.: Драган Ђорђевић, моб. 064/840-40-86, Е-mail: dragan.djordjevic@srbijavode.rs</p> <p>ВПЦ „МОРАВА“, Ниш, тел. 018/425-81-85, факс 018/451-38-20, Е-mail: vpcmorava@srbijavode.rs</p> <p>ПОМОЋНИК за М.13.9.: Иван Иркић, моб. 064/843-21-04, Е-mail: ivan.irkic@srbijavode.rs</p> <p>ПОМОЋНИК за бране М.13.10.: Иван Иркић, моб. 064/843-21-04, Е-mail: ivan.irkic@srbijavode.rs</p> <p>ВПЦ „МОРАВА“, Ниш, Секција Ужице, Ужице, тел/факс 031/514-688</p>		

М.10. ПРОКУПЉЕ – ЛЕСКОВАЦ – ВЛАСОТИНЦЕ	<p>Брана „КРАЈКОВАЦ“ ВПЦ „МОРАВА“, Ниш тел. 018/425-81-85, 425-81-86, факс 018/451-38-20, Е-mail: odbrana@srbijavode.rs</p> <p>Директор: Драгољуб Миљојковић, моб. 064/840-40-98, Е-mail: dragoljub.miljojkovic@srbijavode.rs</p> <p>ВПД „ЕРОЗИЈА“ д.о.о., Ниш тел. 018/524-153, факс 018/524-154, Е-mail: erozija018@mts.rs</p> <p>Директор: Слободан Марковић, моб. 063/405-221</p>	М.10.1.
	<p>ХСВ ДОО ВЛАСОТИНЦЕ тел. 016/875-528; факс 016/875-546, Е-mail: mehanizacijaing@gmail.com</p> <p>Директор: Јован Цветковић, моб. 063/402-931, Боривоје Шушулић, моб. 062/211-187 Миле Крстић, моб. 063/470-775</p>	М.10.2., М.10.6., М.10.8., М.10.10., М.10.11., М.10.12.

	<p>Брана „РАСТОВНИЦА” ВПЦ „МОРАВА”, Ниш тел. 018/425-81-85, 425-81-86, факс 018/451-38-20, Е-mail: odbrana@srbijavode.rs Директор: Драгољуб Миљојковић, моб. 064/840-40-98, Е-mail: dragoljub.miljojkoVIC@srbijavode.rs</p> <p>ЈКП „НАММЕУМ”, Прокупље тел. 027/321-067, факс 027/321-788, тел. на брани: 027/358-977, Е-mail: vodovodpk@mts.rs Директор: Предраг Јовићевић, моб. 060/828-22-80</p>	М.10.3.
	<p>Брана „БРЕСНИЦА” ВПЦ „МОРАВА”, Ниш тел. 018/425-81-85, 425-81-86, факс 018/451-38-20, Е-mail: odbrana@srbijavode.rs Директор: Драгољуб Миљојковић, моб. 064/840-40-98, Е-mail: dragoljub.miljojkoVIC@srbijavode.rs</p> <p>ЈКП „НАММЕУМ”, Прокупље тел. 027/321-067, факс 027/321-788, тел. на брани: 027/358-977, Е-mail: vodovodpk@mts.rs Директор: Предраг Јовићевић, моб. 060/828-22-80</p>	М.10.4.
	<p>Брана „ПРИДВОРИЦА” ВПЦ „МОРАВА”, Ниш тел. 018/425-81-85, 425-81-86, факс 018/451-38-20, Е-mail: odbrana@srbijavode.rs Директор: Драгољуб Миљојковић, моб. 064/840-40-98, Е-mail: dragoljub.miljojkoVIC@srbijavode.rs</p> <p>ЈКП „БЛАЦЕ”, Блаце тел/факс 027/371-580, Е-mail: jkpblace@open.telekom.rs Директор: Снежана Савић, моб. 069/877-07-07</p>	М.10.5.
	<p>Брана „БРЕСТОВАЦ” ВПЦ „МОРАВА”, Ниш тел. 018/425-81-85, 425-81-86, факс 018/451-38-20, Е-mail: odbrana@srbijavode.rs Директор: Драгољуб Миљојковић, моб. 064/840-40-98, Е-mail: dragoljub.miljojkoVIC@srbijavode.rs</p> <p>ЈП за водоснабдевање „БРЕСТОВАЦ-БОЈНИК- ДОЉЕВАЦ”, Бојник тел./факс 016/821-418, на брани тел. 016/210-250, моб. 064/803-39-11, Е-mail: jpvodovdbrestovac@gmail.com Директор: Срђан Стојановић, моб. 064/803-39-20</p>	М.10.7.
	<p>Брана „БАРЈЕ” ВПЦ „МОРАВА”, Ниш тел. 018/425-81-85, 425-81-86, факс 018/451-38-20, Е-mail: odbrana@srbijavode.rs Директор: Драгољуб Миљојковић, моб. 064/840-40-98, Е-mail: dragoljub.miljojkoVIC@srbijavode.rs</p> <p>ЈКП „ВОДОВОД”, Лесковац тел. 016/215-630, 245-108, факс 016/248-400, на брани: 016/212-103, моб. 063/439-660, Е-mail: office@vodovodle.rs Директор: Косара Илић, моб. 063/409-662</p>	М.10.9.
	<p>Бране „ВЛАСИНА” и „ВРЛА 2” ВПЦ „МОРАВА”, Ниш тел. 018/425-81-85, 425-81-86, факс 018/451-38-20, Е-mail: odbrana@srbijavode.rs Директор: Драгољуб Миљојковић, моб. 064/840-40-98, Е-mail: dragoljub.miljojkoVIC@srbijavode.rs</p> <p>ЈП ЕПС БЕОГРАД Огранак „ХЕ ЂЕРДАП” Кладово, „ВЛАСИНСКЕ ХЕ”, Сурдулица тел. 017/815-128, факс 017/812-128</p>	М.10.13., М.10.14.

	Директор: Бобан Петровић, моб. 064/836-22-50, E-mail: boban.petrovic@dierdap.rs	
M.11. ВРАЊЕ	„CD HIS” ДОО, Ниш тел. 018/451-53-69, факс 018/451-55-36, E-mail: cdhisdoo@gmail.com Директор: Драган Цветановић, моб. 063/406-580 Надежда Влајић, моб. 063/403-272 Милош Вучковић, моб. 062/271-462	M.11.1., M.11.2., M.11.4.
	Брана „ПРВОНЕК” ВПЦ „МОРАВА”, Ниш тел. 018/425-81-85, 425-81-86, факс 018/451-38-20, E-mail: odbrana@srbijavode.rs Директор: Драгољуб Миљојковић, моб. 064/840-40-98, E-mail: dragoljub.miljojkovic@srbijavode.rs ЈП „ВОДОВОД”, ВРАЊЕ тел. 017/421-601, факс 017/421-601, 017/404-666, тел. на брани: 064/883-59-01, E-mail: branaprivonek@gmail.com (на брани) vodovodvranje@vodovodvranje.rs (дирекција) Директор: Горан Ђорђевић, моб. 066/677-10-00, E-mail: goran.djordjevic@vodovodvranje.rs	M.11.3.

I-3.5 Правно лице надлежно за организовање и спровођење одбране од поплава, руководилац одбране од поплава на водном подручју, његов заменик и помоћник, секторски руководилац одбране од поплава и његов заменик

**ВОДНО ПОДРУЧЈЕ „МОРАВА”
СЕКТОР М.10. ПРОКУПЉЕ – ЛЕСКОВАЦ – ВЛАСОТИНЦЕ**

ЈВП «СРБИЈАВОДЕ» ВПЦ «МОРАВА», Трг Краља Александра 2, Ниш Тел.018/425-81-85, факс 018/451-38-20 E-mail: vpc.morava@srbijavode.rs		
“ МОРАВА ”	ЈВП „СРБИЈАВОДЕ” ВПЦ „МОРАВА”, Трг Краља Александра бр. 2, Ниш тел. 018/425-81-85, факс 018/451-38-20 E-mail: vpc.morava@srbijavode.rs РУКОВОДИЛАЦ ОДБРАНЕ ОД ПОПЛАВА НА ВОДНОМ ПОДРУЧЈУ: Драгољуб Миљојковић, моб. 064/840-40-98 E-mail: dragoljub.miljojkovic@srbijavode.rs ЗАМЕНИК РУКОВОДИОЦА НА ВОДНОМ ПОДРУЧЈУ: Зоран Станковић, моб. 064/840-40-83 E-mail: zstankovic@srbijavode.rs	M.1, M.2, M.3 M.4, -деонице M.4.1, M.4.2 M.5, M.6, M.7, M.8. M.9, M.10, M.11. M.12, M.13.

I-3.6. Системи за заштиту од поплава – сектори, деонице, заштитни водни објекти, штићена поплавна подручја и критеријуми за проглашење редовне и ванредне одбране од поплава од спољних вода и загушења ледом

Општина Дољевац обухваћена је сектором М.10. Прокупље-Лесковац-Власотинце, деоницом М.10.2. и 10.6.

Шематске ознаке сектори, деонице, заштитни водни објекти, штићена поплавна подручја и критеријуми за проглашење редовне и ванредне одбране од поплава од спољних вода и загушења ледом дате су у следећим табелама **Оперативни план**

ђ) **Водно подручје „Морава“**
Сектори/деонице: М.1. – М.3., М.4.1., М.4.2., М.5. – М.13.

Сектор	Назив сектора Опис и дужина система за заштиту од поплава				
Ознака деонице	Опис деонице	Заштитни водни објекти на којима се спроводе мере одбране од поплава	Критеријуми за увођење мера одбране од поплава		Штићено поплавно подручје
	Водоток	1.	В	Водомер (Р)-РХМЗ-а, (Л)-локални; л-летва, лим-лимниграф, д-дигитално и–Таб. 1, ив –Таб. 2; „0” - ката нуле тах осмотрени водостај (датум)	Касета Регулисано подручје Чвор
	Назив	2.	ВВ	Редовна одбрана - водостај и ката	
			ВО	Ванредна одбрана - водостај и ката	Дужина система за заштиту од поплава
	Дужина система за заштиту од поплава		МВ	Меродавни водостај за меродавни Q __%	
			КВЗ	Критични водостај/ката заштитног система	Општина

Напомена: Заштитни водни објекти означени са ** који се налазе уз воде II реда а којима се формира заштитна касета око брањеног подручја, са водним објектима уз воде I реда чине функционалну целину заштите брањеног подручја од поплава од спољних вода I реда.

М.10.	ПРОКУПЉЕ – ЛЕСКОВАЦ – ВЛАСОТИНЦЕ Јужна Морава од ушћа Крајковачке реке до ушћа Врле, Топлица, Бресничка река, Пуста река, Јабланица, Ветерница, Власина са Лужницом и Врла 73.56 km Бране „Крајковац”, „Растовница”, „Бресница”, „Придворица”, „Брестовац”, „Барје”, „Власина” и „Врла 2”					
М.10.1.	Крајковачка река Брана „Крајковац”	1.	Брана са акумулацијом „Крајковац” на Крајковачкој реци, левој притоци Јужне Мораве Простор за пријем поплавног таласа 260.000m ³	Карактеристичне коте 440.00 прелив/нормални ниво 441.00 максимални ниво 442.50 круна бране	„Крајковац” МЕРОШИНА	
М.10.2.	Топлица, Бресничка река код Дољевца и Прокупља 8.86 km	1.	Десни насип уз Топлицу у Дољевцу, 0.59 km	В	Топлица: Дољевац (Р); л, д, и; „0” 190.41	М.10.2.
				ВВ	378 (21.04.2010.)	
				РО	180 192.22	
		ВО	270 193.12			
		МВ	Q _{2%} = 619 m ³ /s			
		2.	Леви насип уз Топлицу у Дољевцу, 0.25 km	В	Јужна Морава: Корвинград (Р); л, д, и; „0” 188.09	
ВВ	434 (7.06.1976.)					
РО	280 190.89					
3.	Десни насип уз Топлицу у Прокупљу, 1.15 km	В	Топлица: Прокупље (Р); л, лим, ив; „0” 234.95			
		ВВ	400 (20.12.1955.)			
		РО	170 236.66			
4.	Леви насип уз Топлицу у Прокупљу, 1.15 km	ВО	410 239.06			
		МВ	Q _{2%} =594 m ³ /s			
		В	Топлица: Пепељевац (Р); л, д, и; „0” 329.90			
5.	Десни насип уз Бресничку реку у насељу Бресничкић, 1.56 km	ВВ	408 (7.06.1976.)			
		РО	220 332.10			
6.	Леви насип уз Бресничку реку у насељу Бресничкић, 1.56 km	ВО	320 333.10			

		7.	Леви насип уз Топлицу у насељу Доња Коњуша, 2.60 km *	РО *ниво у ножици ВО насипа *ниво на 1.00 m испод круне насипа уз даљи пораст	
M.10.3.	Растовничка река Брана „Растовница“	1.	Брана са акумулацијом „Растовница“ на реци Растовничкој реци, десној притоци Топлице (лева притока Јужне Мораве) Простор за пријем поплавног таласа 138.000m ³	Карактеристичне коте 263.15 прелив/нормални ниво/ 265.50 максимални ниво 266.25 круна бране	„Растовница“ ПРОКУПЉЕ
M.10.4.	Бресничка река Брана „Бресница“	1.	Брана са акумулацијом „Бресница“ на Бресничкој реци, левој притоци Топлице (лева притока Јужне Мораве) Неприкосновени простор за пријем поплавног таласа 227.000m ³ (Q _{2%})	Карактеристичне коте 659.00 нормални ниво 660.50 прелив 661.70 максимални ниво 662.70 круна бране	„Бресница“ ПРОКУПЉЕ
M.10.5.	Придворичка река Брана „Придворица“	1.	Брана са акумулацијом „Придворица“ на Придворичкој реци, левој притоци Топлице (лева притока Јужне Мораве) Неприкосновени простор за пријем поплавног таласа 122.500m ³ (Q _{2%}) Укупни простор за пријем поплавног таласа 222.500m ³ (Q _{0.1%})	Карактеристичне коте 539.50 нормални ниво прелив 543.00 максимални ниво 544.50 круна бране	„Придворица“ БЛАЦЕ
M.10.6.	Пуста река код Дољевца и Пуковца 11.65 km	1.	Обострани насипи уз Пусту реку (2x5.83 km) од ушћа у Јужну Мораву до железничког моста у Пуковцу, укупно 11.65 km	В Пуста река: Пуковац (P), л, лим; „0“ 195.23 ВВ 397 (27.11.2007.) РО 200 197.23 ВО 300 198.23 МВ КВЗ	M.10.6.
M.10.7.	Пуста река Брана „Брестовац“	1.	Брана са акумулацијом „Брестовац“ на Пустој реци, левој притоци Јужне Мораве Неприкосновени простор за пријем поплавног таласа 1.100.000m ³ Укупни простор за пријем поплавног таласа 3.300.000m ³	Карактеристичне коте 332.00 нормални ниво 337.50 прелив 339.00 максимални ниво 340.00 круна бране	„Брестовац“ БОЈНИК
M.10.8.	Јужна Морава, Јабланица, Ветерница Лева обала од ушћа Јабланице до ушћа Ветернице 45.19 km	1.	Леви насип уз Јужну Мораву од ушћа Јабланице до ушћа Ветернице, 7.92 km	В Јужна Морава: Грделица ВВ (P); л, д, и; „0“ 251.78 РО 416 (21.04.2010.) ВО ниво у ножици насипа ниво на 1.0m испод круне насипа уз даљи пораст Q _{1%} =730 m ³ /s	M.10.8.
		2.	Регулисано корито Јабланице са делимично обостраним насипима од железничког моста код Печењевца до Винарца, 11.95 km са ** обостраним насипима (2x2.70 km) уз Хисарски канал од ушћа у Јабланицу, укупно 17.35 km	В Јабланица: Печењевце ВВ (P); л, д, и; „0“ 205.82 РО 379 (27.11.2007.) ВО 150 207.32 300 208.82	
		3.	Десни насип уз Јабланицу узводно од моста код села Ћеновац до села Војловце, 4.74 km		
		4.	Десни насип и регулисано корито Ветернице у Лесковцу, од старог ауто пута до регионалног пута Лесковац - Вучје 8.53 km	В Ветерница: Лесковац (P); л, д, и; „0“ 224.18 ВВ 374 (7.05.2005.) РО 130 225.48 ВО 200 226.18 МВ 400 Q _{1%} =200 m ³ /s са акум. „Барје“	
		5.	Леви насип и регулисано корито Ветернице у Лесковцу, од старог ауто-пута до СЦР „Здравље“ 6.65 km		

M.10.9.	Ветерница Брана „Барје“	1. Брана са акумулацијом „Барје“ на Ветерници, левој притоци Јужне Мораве Неприкосновени простор за пријем поплавног таласа 13.600.000 м ³ Евакуација великих вода се врши према елаборату Коришћење и управљање режимом рада и целокупном опремом за време експлоатације бране „Барје“	Карактеристичне коте 370.50 нормални ниво 379.00 прелив 381.00 максимални ниво 382.00 круна бране	„Барје“ ЛЕСКОВАЦ
M.10.10.	Власина Код Власотинаца 1.70 km	1. Леви насип и регулисано корито Власине узводно од моста у Власотинцу, 0.75 km	V Власина: Власотинце (P); лим, и; „0“ 254.39 VV 536 (26.06.1988.)	M.10.10.
		2. Десни насип и регулисано корито Власине узводно од моста у Власотинцу, 0.95 km	PO ниво у ножици насипа VO ниво на 1.00 m испод круне насипа уз даљи пораст	
M.10.11.	Власина Преграда са сегментним уставама	1. Преграда са сегментним уставама на Власини у Власотинцу	Карактеристичне коте 258.68 прелив 260.35 максимални ниво	„Власотинце“ ВЛАСОТИНЦЕ
M.10.12.	Лужница у Бабушници 6.16 km	1. Десни насип уз Лужницу у Бабушници, 3.08 km	PO ниво у ножици насипа VO ниво на 1.00 m испод круне насипа уз даљи пораст	M.10.12.
		2. Леви насип уз Лужницу у Бабушници, 3.08 km		
M.10.13.	Власина Брана „Власина“	1. Брана са акумулацијом „Власина“ на реци Власини, десној притоци Јужне Мораве	Према Елаборату за одржавање, експлоатацију, управљање и одбрану од поплаве	„Власина“ СУРДУЛИЦА
M.10.14.	Врла Брана „Врла 2“	1. Брана са акумулацијом „Врла 2“ на реци Врли, десној притоци Јужне Мораве	Према Елаборату за одржавање, експлоатацију, управљање и одбрану од поплаве	„Врла 2“ СУРДУЛИЦА

M.11.	ВРАЊЕ Јужна Морава од Врле до састава Биначке Мораве и Моравице, Биначка Морава и Моравица Брана „Првонек“			59.14 km
M.11.1.	Јужна Морава у Владичином Хану 1.80 km	1. Леви насип уз Јужну Мораву код фабрике целулозе у Владичином Хану, 1.80 km	V Јужна Морава: Владичин Хан (P); л, д; „0“ 321.71 VV 400 (24.06.1948.) PO 230 324.01 VO 320 324.91 V за најаву, Јужна Морава: Врањски Прибој, (P); д; „0“ 349.98 VV 400 (18.02.1963.)	„Фабрика целулозе“ Регулисано подручје 1.80 km ВЛАДИЧИН ХАН
M.11.2.	Јужна Морава код Врања 19.90 km	1. Леви насип уз Јужну Мораву од железничке станице Врање до ушћа Врањске (Градске) реке, 2.70 km	V Јужна Морава: Ристовачки мост (Л); л, „0“ 383.29 VV 348 (20.11.1979.) PO 180 385.09 VO 240 385.69	„Врање – жел. станица“ Регулисано подручје 2.70 km ВРАЊЕ
		2. Леви насип уз Јужну Мораву од Рибнице до Павловца, 4.20 km	V Јужна Морава: Бујановац аутопут (Л); л, „0“ 395.22 VV 260 (3.12.1966.) PO 90 396.12 VO 130 396.52	„Доњи Нерадовац“ Затворена касета 4.20 km ВРАЊЕ
		3. Леви насип уз Јужну Мораву од Павловца до ушћа Давидовачке реке, 2.30 km		„Давидовац“ Затворена касета 2.30 km ВРАЊЕ

		4. Десни насип уз Јужну Мораву од Златокопа до ушћа Коштаничке реке са ** обостраним насипима уз Требешињску и Ратајску реку, 9.00 km и ** десним насипом уз Коштаничку реку од ушћа у Јужну Мораву, 1.70 km, укупно 10.70 km		„Златокоп-Ратаје” Затворена касета 10.70 km ВРАЊЕ
М.11.3.	Бањска река Брана „Првонек”	1. Брана са акумулацијом „Првонек” на Бањској реци, десној притоци Ј. Мораве Неприкосновени простор за пријем поплавног таласа 2.700.000m ³ (Q _{2%}) Укупан простор за пријем поплавног таласа 3.250.000 m ³ (Q _{0,01%}) Евакуација великих вода се врши према пројекту Упутства за коришћење акумулације, погон и одржавање опреме – Практична упутства за испуштање воде	Карактеристичне коте 614.00 нормални ниво 614.80 прелив 617,40 максимални ниво 620,00 круна бране	„Првонек” ВРАЊЕ

М.11.4.	Јужна Морава, Биначка Моравица, Моравица код Бујановца 37.44 km	1. Десни насип уз Јужну Мораву од ушћа Коштаничке реке до ушћа Кршевичке реке, 0.32 km са ** десним насипом уз Кршевичку реку од ушћа у Јужну Мораву, 3.50 km, укупно 3.82 km	В ВВ РО ВО	Јужна Моравица: Ристовачки мост (Л); л, „0” 383.29	„Горњи Ристовац” Отворена касета 3.82 km БУЈАНОВАЦ, ВРАЊЕ
		2. Десни насип уз Јужну Мораву од железничке станице Ристовац до ушћа Жбевачке реке, 1.20 km са ** левим насипом уз Кршевичку реку од ушћа у Јужну Мораву, 3.50 km, укупно 4.70 km	В ВВ РО ВО	348 (20.11.1979.) 180 385.09 240 385.69	„Ристовац” Затворена касета 4.70 km БУЈАНОВАЦ, ВРАЊЕ
		3. Леви насип уз Јужну Мораву од Давидовца до ушћа Трновачке реке, 4.00 km са ** левим насипом уз Трновачку реку од ушћа у Јужну Мораву, 2.50 km, укупно 6.50 km	В ВВ РО ВО	Јужна Моравица:Бујановац аутопут (Л); л, „0” 395.22 260 (3.12.1966.) 90 396.12 130 396.52	„Шеврљике” Затворена касета 6.50 km БУЈАНОВАЦ, ВРАЊЕ
		4. Леви насип уз Јужну и Биначку Мораву од ушћа Трновачке реке до пута Бујановац-Гњилане, 4.30 km са ** десним насипом уз Трновачку реку од ушћа у Јужну Мораву, 2.50 km, укупно 6.80 km			„Бујановац” Затворена касета 6.80 km БУЈАНОВАЦ
		5. Десни насип уз Моравицу од ушћа у Јужну Мораву, 5.16 km			„Божињевачко поље” Регулисано подручје 5.16 km БУЈАНОВАЦ
		6. Леви насип уз Моравицу од ушћа у Јужну Мораву, 5.16 km 7. Десни насип уз Биначку Мораву од ушћа у Јужну Мораву до пута Бујановац-Гњилане (насеље Лучани), 5.30 km			„Левосоје” Затворена касета 10.46 km БУЈАНОВАЦ

3. ПРЕГЛЕД ХИДРОЛОШКИХ И МЕТЕОРОЛОШКИХ СТАНИЦА И ПУНКТОВА ЗА ОСМАТРАЊЕ ЛЕДЕНИХ ПОЈАВА

1. Извештајне хидролошке станице за редовно и ванредно осматрање водостаја у надлежности Републичког хидрометеоролошког завода Србије са условним водостајима

Табела 1.

Ред. број	Водоток	Хидролошка Станица	Подручје одбране од поплава		Условни водостај Н (см)	Израда прогноза/ тенденција	Време од најаве до пристизања врха таласа
			Деоница одбране	Општина			
(1)	(2)	(3)	(4)	(5)	(6)	(7)	(8)
51	Јужна Моравица	Врањски Прибој	М.11.1.	Владичин Хан, Врање	100		14 сати
52	Јужна Моравица	Грделица	М.10.8.	Лесковац	170		17 сати

53	Јужна Морава	Корвинград	М.10.2.	Дољевац	200		24 сата
54	Јужна Морава	Алексинач	М.8.1, М.8.3.	Алексинач, Ниш	250	+	42 сата
55	Јужна Морава	Мојсиње	М.8.1.	Ћићевац, Алексинач, Ражањ	280		2 дана
51	Јужна Морава	Врањски Прибој	М.11.1.	Владичин Хан, Врање	100		14 сати
52	Јужна Морава	Грделица	М.10.8.	Лесковац	170		17 сати
53	Јужна Морава	Корвинград	М.10.2.	Дољевац	200		24 сата

3.1 Оперативни план за одбрану од поплава од унутрашњих вода

Оперативни план за одбрану од поплава од унутрашњих вода садржи по мелиорационим подручјима, за хидромелиорационе системе (ХМС) у јавној својини, правна лица надлежна за организовање и спровођење одбране од поплава, имена руководиоца одбране од поплава, њихових заменика и помоћника, хидромелиорационе системе на којима се спроводи одбрана од поплава и критеријуме и услове за проглашење редовне и ванредне одбране од поплава од унутрашњих вода.

1. Правно лице надлежно за организовање и спровођење одбране од поплава, руководиоца одбране од поплава на мелиорационом подручју, његов заменик и помоћник, руководиоца хидромелиорационог система и његов заменик

ВОДНО ПОДРУЧЈЕ	МЕЛИОРАЦИОНО ПОДРУЧЈЕ	ЈАВНО ВОДОПРИВРЕДНО ПРЕДУЗЕЋЕ (ЈВП) РУКОВОДИЛАЦ ОДБРАНЕ ОД ПОПЛАВА ЗАМЕНИК	ОЗНАКА ХИДРОМЕЛИОРАЦИОНОГ СИСТЕМА (ХМС)
„МОРАВА“	„ВЕЛИКА МОРАВА“	ЈВП „СРБИЈАВОДЕ“, Булевар уметности бр. 2а, Нови Београд тел. 011/311-94-00, 311-94-02, 201-33-82, факс 011/311-94-03 Е-mail: odbrana@srbijavode.rs , WEB sajt: www.srbijavode.com РУКОВОДИЛАЦ: Валентина Томић, тел. 035/847-13-54, моб. 064/840-41-14 Е-mail: valentina.tomic@srbijavode.rs ЗАМЕНИК: Зоран Танасковић, моб. 064/840-41-13 Е-mail: zoran.tanaskovic@srbijavode.rs	ВМ 1. – ВМ 6.
„МОРАВА“	„ЈУЖНА МОРАВА“	ЈВП „СРБИЈАВОДЕ“, Булевар уметности бр. 2а, Нови Београд тел. 011/311-94-00, 311-94-02, 201-33-82, факс 011/311-94-03 Е-mail: odbrana@srbijavode.rs , WEB sajt: www.srbijavode.com РУКОВОДИЛАЦ: Стеван Стојановић, моб. 064/840-40-81 Е-mail: stevan.stojanovic@srbijavode.rs ЗАМЕНИК: Милорад Џинчић, моб. 064/840-40-94 Е-mail: milorad.dzincic@srbijavode.rs	ЈМ 1. – ЈМ 4.

к) МЕЛИОРАЦИОНО ПОДРУЧЈЕ „ЈУЖНА МОРАВА”

ОЗНАКА ХИДРОМЕЛИОРАЦИОНОГ СИСТЕМА (ХМС)	ПРЕДУЗЕЋЕ Директор Руководилац ХМС Заменик руководиоца ХМС
ЈМ 1. – ЈМ 4.	„СД НИС”, ДОО, Ниш тел. 018/451-53-69, факс 018/451-55-36 E-mail: cdhisdoo@gmail.com Директор: Драган Цветановић, моб. 063/406-580 Надежда Влајић, моб. 063/403-272 Милош Вучковић, моб. 062/271-462

2. Системи за заштиту од поплава – хидромелиорациони системи, територијална припадност система, дужина каналске мреже, реципијент, евакуациони објекат и критеријуми и услови за проглашење редовне и ванредне одбране од поплава од унутрашњих вода

к) Мелиорационо подручје „Јужна Морава”

ХМС: ЈМ 1. – ЈМ 4.

Ознака ХМС	Хидромелиорациони систем (ХМС)	Територијална припадност система Катастарска општина (КО)	Дужина каналске мреже (ДКМ) (м)	Реципијент	Евакуациони објекат	
					Гравитацион и испуст (ГИ)	Црпна станица (ЦС)
ЈМ 3.	Лалинске појате	Горњи Крупац, Мезграја, Сечаница, Лалинац, Крушце, Ново Село, Доње Међурово, Бубањ, Паси Пољана, Ђурлина, Доње Влазе, Перутина, Малошиште, Клисура, Батушинац, Балајац, Градиште, Брест, Мерошина, Баличевац, Лепаја, Крајковац, Азбресница, Голешница, Дашница, Грејач, Велики Дреновац, Суповац, Дудулајце, Биљег, Облачина, Рожина, Мрамор, Александрово, Чокот, Белотинац, Чапљинац, Кнежица и делови КО: Веле Поље.	15.531	Јужна Морава, Велепољска река (Трнавица)	+	-

3.2. Критеријуми и услови за проглашење редовне и ванредне одбране од поплава од унутрашњих вода

Критеријум А – Капацитет евакуационог објекта

- Услов А1 Евакуациони објекат не може да одржава прописани ниво ни после непрекидног рада до 24h, или уколико је у пријемнику испуњено минор корито.
- Услов А2 Евакуациони објекат не може да одржава прописани ниво ни после непрекидног рада од 48h, или је за реципијент проглашена редовна одбрана од поплава спољних вода.
- Услов А3 Евакуациони објекат не може да одржава прописани ниво ни после непрекидног рада од 72h, као и у случају хаварије, или ако је истовремено за реципијент проглашена редовна одбрана од поплава од спољних вода.

Критеријум Б – Испуњеност каналске мреже водом

- Услов Б1 Каналска мрежа на појединим деоницама је у толикој мери испуњена водом, да прети изливање воде из канала, односно пријем воде у канале је отежан.

Услов Б2 На појединим деоницама долази до изливања воде из канала на околни терен, односно пријем воде у канале је изразито успорен.

Услов Б3 На појединим деоницама долази до изливања воде из канала на околни терен, односно пријем воде у мрежу је онемогућен.

Критеријум Ц – Засићеност земљишта

Услов Ц1 Засићеност земљишта до максималног водног капацитета на сливу са појавом поплавлених површина до 1% површине система.

Услов Ц2 Засићеност земљишта до максималног водног капацитета на сливу или до 5% површине система поплавлјено. Угрожени поједини индустријски објекти, саобраћајнице и стамбене зграде.

Услов Ц3 Засићеност земљишта до максималног водног капацитета на сливу или више од 5% површине система поплавлјено. Поплавлјени поједини индустријски објекти, саобраћајнице и стамбене зграде.

Критеријум Д – Појава снежног покривача и леда

Услов Д1 Висок снежни покривач на сливу хидромелиорационих система за одводњавање, каналска мрежа засута снегом и делимично залеђена. Прогноза времена – пораст температуре и нагло топљење снега.

Услов Д2 Висок снежни покривач на сливу хидромелиорационих система за одводњавање, каналска мрежа засута снегом и залеђена. Нагли пораст температуре, топљење снега, поплавлјено земљиште на смрзнутој подлози.

Услов Д3 Висок снежни покривач на сливу, каналска мрежа залеђена. Нагло топљење снега и кишне падавине, поплавлјено земљиште на смрзнутој подлози.

Одбрану од поплава од унутрашњих вода на појединим хидромелиорационим системима за одводњавање проглашава наредбом руководиоца одбране од поплава на мелиорационом подручју и то: редовну одбрану када се стекне један од услова по критеријумима А, Б, Ц и Д са индексом 1, а ванредну одбрану када се стекне један од услова са индексом 2.

3.3 Преглед хидролошких и метеоролошких станица и пунктова за осматрање ледених појава

1. Извештајне хидролошке станице за редовно и ванредно осматрање водостаја у надлежности Републичког хидрометеоролошког завода Србије са условним водостајима (битних за територију општине Дољевац)

Табела 1.

Ред. број	Водоток	Хидролошка Станица	Подручје одбране од поплава		Условни водостај Н (см)	Израда прогноза/тенденција	Време од најаве до пристизања врха таласа
			Деоница одбране	Општина			
(1)	(2)	(3)	(4)	(5)	(6)	(7)	(8)
51	Јужна Морава	Врањски Прибој	М.11.1.	Владичин Хан, Врање	100		14 сати
52	Јужна Морава	Грделица	М.10.8.	Лесковац	170		17 сати
53	Јужна Морава	Корвинград	М.10.2.	Дољевац	200		24 сата
54	Јужна Морава	Алексинач	М.8.1, М.8.3.	Алексинач, Ниш	250	+	42 сата
55	Јужна Морава	Мојсиње	М.8.1.	Ћићевац, Алексинач, Ражањ	280		2 дана
60	Топлица	Пепељевац	М.10.2.	Прокупље	120	+	10 сати
61	Топлица	Дољевац	М.10.2.	Дољевац	180	+	33 сата
62	Власина	Власотинце	М.10.10.	Лесковац	160		11 сати

2. Извештајне хидролошке станице за ванредно осматрање водостаја у надлежности Републичког хидрометеоролошког завода Србије са условним водостајима – (извод: станице битне за Оперативни план одбране од поплава територије општине Дољевац)

Табела 2.

Ред. број	Водоток	Хидролошка Станица	Подручје одбране од поплава		Условни Водостај Н (см)	Израда прогноза/тенденција	Време од најаве до пристизања врха таласа
			Деоница одбране	Општина			
(1)	(2)	(3)	(4)	(5)	(6)	(7)	(8)
13	Јужна Морава	Владичин Хан	М.11.1	Владичин Хан	230		
14	Топлица	Прокупље	М.10.2.	Прокупље	100		26 сати
15	Пуста река	Пуковац	М.10.6	Дољевац	150	+	15 сати

У нерегулисаним водотоцима, воде I реда, при наиласку великих вода може доћи до изливања из корита и плављење приобалног пољопривредног земљишта, економских дворишта и грађевинских објеката. Напомињемо да републичким оперативним планом није обухваћено сливно подручје Југбогдановачке реке, кроз КО Мекиш, КО Орљане и КО Дољевац, до улива у реку Топлицу у укупној дужини од 4,2км. У КО Орљане, 2007. године је урађена регулација у дужини од око 1,2км, што значи да овај водоток треба обострано бранити у дужини од $2 \times 3 \text{ км} = 6 \text{ км}$. У међувремену је израђена пројектно техничка документација за регулацију тока кроз општину Дољевац и општину Житорађа. Тренутно су започети радови на регулацији тока Југбогдановачке реке на подручју једне и друге општине.

II ТЕХНИЧКИ ДЕО:

II-1 ВОДОТОЦИ II РЕДА ОД ЗНАЧАЈА ЗА ОДБРАНУ ОД ПОПЛАВА

Одредбама Закона о водама („Сл. гласник РС“ бр 30/2010, 93/2012 и 101/2016) извршена је подела површинских вода према значају које имају за управљање водама на воде I реда и воде II реда на основу утврђених критеријума:

- положаја водотока у односу на државну границу
- величине и карактеристике слива
- карактеристике водотока са аспекта коришћења вода, заштите вода и заштите од вода.

Одлуком Владе Републике Србије од 04. новембра 2010. године утврђен је попис природних и вештачких водотока који су категорисани као водотоци, односно воде I реда. Сви остали водотоци који нису обухваћени Одлуком о попису вода I реда сматрају се као водотоци – воде II реда.

Одбрану од поплава организује и спроводи на водама I реда у јавној својини Јавно водопривредно предузеће (у овом случају ЈВП „Србијаводе“), а на водама II реда јединица локалне самоуправе (у овом случају општина Дољевац), у складу са Општим планом за одбрану од поплава и Републичким оперативним планом за одбрану од поплава.

Будући да је законском регулативом извршена подела и надлежност у погледу организовања и спровођења одбране од поплава на Републику Србију и јединице локалне самоуправе у складу са Одлуком о попису вода I реда, то ће се овим Оперативним планом извршити разграничење на водотоке I и II реда на територији општине Дољевац, а Оперативним планом у смислу организовања и спровођења одбране од поплава, биће обухваћени само водотоци II реда.

Овим планом обухватају се следећи водотоци II реда који су од значаја за одбрану од поплава:

1. Кнежичка река
2. Малошки поток Меана
3. Влашка река
4. Лисичји поток
5. Црнатовачка река (Дулин поток)
6. Торински поток
7. Мекишки поток
8. Крушевица

1. Кнежичка река, село Кнежица

Кнежичка река је бујични водоток, настаје од два потока: Перутинског и Влашке реке, у случају наиласка великих вода некада је плавила домаћинства целим својим током кроз насеље Ђурлина, Кнежице, Белотинац и Чапљинац, затим велике површине ораница. Корито реке је очишћено 2007. године, али због поновног наноса, растиња и шута 2014. године је корито поново очишћено – од моста на старом аутопуту до улива у реку Ј. Мораву што ће спречити могућност изливања и плављења.

Кнежичка река је местимично чишћена на критичним местима водотока кроз насељена места Ђурлине и Кнежице у 2015. години.

Планом детаљне регулације регионалног центра за управљање отпадом "Келеш", на територији општине Доњевац, планира се преусмерење атмосферског канала **Крушевица**, у Кнежичку реку. Канал Крушевица прикупља атмосферске воде из правца нишке допоније, тренутно пролази кроз насеље Белотинца и разлива се на пољопривредном земљишту на граници КО Белотинац и КО Међурово. У циљу заштите насеља и пољопривредног земљишта, овај канал је неопходно преусмерити у најближи водоток II реда (Кнежичку реку), односно I реда (Јужну Мораву). Преусмеравањем Крушевице у Кнежичку реку, неопходно је допројектовати и уредити доњи ток Кнежичке реке, за прихват додатних количина вода која би дошле Крушевицом из правца Ниша и Белотинца.

2. Малошишки поток – Меана, село Малошиште

Малошишки поток – Меана, у случају наиласка великих вода, плави домаћинства и ораничне површине у насељу Малошиште. Овај поток чине два потока која се спајају у самом селу. Поток је очишћен 2007. године и спречено је изливање великих вода и плављења.

Због поновних наноса од комуналног одпада, шута и растиња извршено је делимично чишћење у 2014-ој години. Очишћена је десна обала од мостића испред осмогодишње школе па до моста на регионалном путу. Чишћење је урађено на тај начин што је ускладиштењем наноса из потока подигнута висина обале и спречено изливање услед наиласка великих и бујичних вода.

Током 2015. године поток је због наноса очишћен од места укрштања са старим ауто путем у селу Малошиште до улива у Јужну Мораву.

3. Влашка река, КО Ђурлина и КО Кнежица

Влашка река долази са подручја града Ниша, из правца насеља Влаше, пролази кроз КО Ђурлина и у насељу Кнежица, улива се у Кнежичку реку. Влашка река је у 2014-ој години очишћена од наноса и шибља кроз КО Ђурлину и КО Кнежицу чиме је отклоњена опасност од њеног излевања и угрожавања објеката и пољопривредног земљишта.

4. Лисичји поток, село Пуковац

Лисичји поток пролази кроз КО Пуковац који је регулисан 1989. године, израдом комасационог канала са одводом воде у Пусту реку. Због неодржавања канала, 2006. године се излио и поплавио двадесетак домаћинства, као и неколико десетина хектара ораничних површина. Године 2012. је очишћен целом својом дужином, што ће услед наиласка великих вода спречити изливање воде и појаву поплаве и подземних вода.

5. Црнатовачка река - Дулин поток, село Шаиновац

Црнатовачка река – Дулин поток, пролази кроз насеље Шаиновац улива се у реку Топлицу. Овај водоток је неуређен и услед наиласка великих вода излива се и плави тридесетак домаћинства. Током 2013. и 2014. године извршено је делимично чишћење корита кроз насељено место Шаиновац. Црнатовачку реку је непоходно очистити у Шаиновцу од улива са територије општине Житорађа па до чишћеног дела потока, јер се вода изливала два пута у том делу у 2014-тој години.



Подручје изливања Дулног потока у насељу Шаиновац

6. Торински поток, село Шарлинац

Неуређени и неизграђени водоток - Торински поток пролази кроз КО Шарлинац и од севера ка југу (до Топлице) – кроз насеље Шарлинац. Нерегулисан је у читавој дужини и при наиласку великих вода плави домаћинства и ораничне површине. Привремено решење је урађено на тај начин што је делимично прокопан канал кроз насеље до реке Топлице. У 2016. години урађена пројектно-техничка документација.

Решавање имовинских односа и делимична регулација тока планира се у 2017-ој години.



Подручје изливања Торинског потока у насељу Шарлинац

7. Мекишки поток, село Мекиш

Водоток Мекишки поток регулисан у склопу извођења комасације у КО Мекиш, уређењем комасационог канала, који је на једној деоници пропусао велике воде, које су угрожавале домаћинства, због чега је 2014. године урађен бетонски потпорни зид у дужини од 20 метара и канал је очишћен од комуналног одпада и шута.

Овај канал тренутно не угрожава пољопривредно земљиште и домаћинства.

8. Крушевица – град Ниш, КО Белотинац

Крушевица је канал који из правца Ниша (градске депоније), северозападним делом КО Ћурлине и североисточним делом КО Белотинац, неуређеним коритом долази до локалног, односно старог аутопута, одакле пролази источним делом насеља Белотинац и разлива се на ораничним површинама између КО Белотинац и КО Горње Међурово. У случају наилазак великих вода, плави неколико десетина кућа и 50-так хектара пољопривредног земљишта. Проблеми плављења од стране овог потока су вишеструки, а огледају се у следећем:

- Крушевица се не улива у водотоке I и II реда, већ се разлива на пољопривредном земљишту, које се користи за производњу ратарских, повртарских и воћарских култура;
- Крушевица полази из највиших североисточних обронака Селичевике у КО Ћурлина, пролази „обронцима“ Нишке депоније, одакле прикупља велики проценат штетних материја, које се потом разлевају по горе наведеним ораничним површинама

Предузете мере:

Скупштина општине Доњевац, на иницијативу града Ниша, усвојила је Одлуку о изради Плана детаљне регулације регионалног центра за управљање отпадом "Келеш", на територији општине Доњевац, а пројектним задатком је условљено регулисање одвода атмосферских и других вода које имају било какву везу са депонијом, њихово прикупљање, пречишћавање и одвођење у најближе водотокове.

Планом детаљне регулације регионалног центра за управљање отпадом "Келеш", на територији општине Доњевац, планира се преусмерење атмосферског канала Крушевица, у Кнежичку реку.

ПДР регионалног центра за управљање отпадом "Келеш" је усвојила Скупштина општине Доњевац.

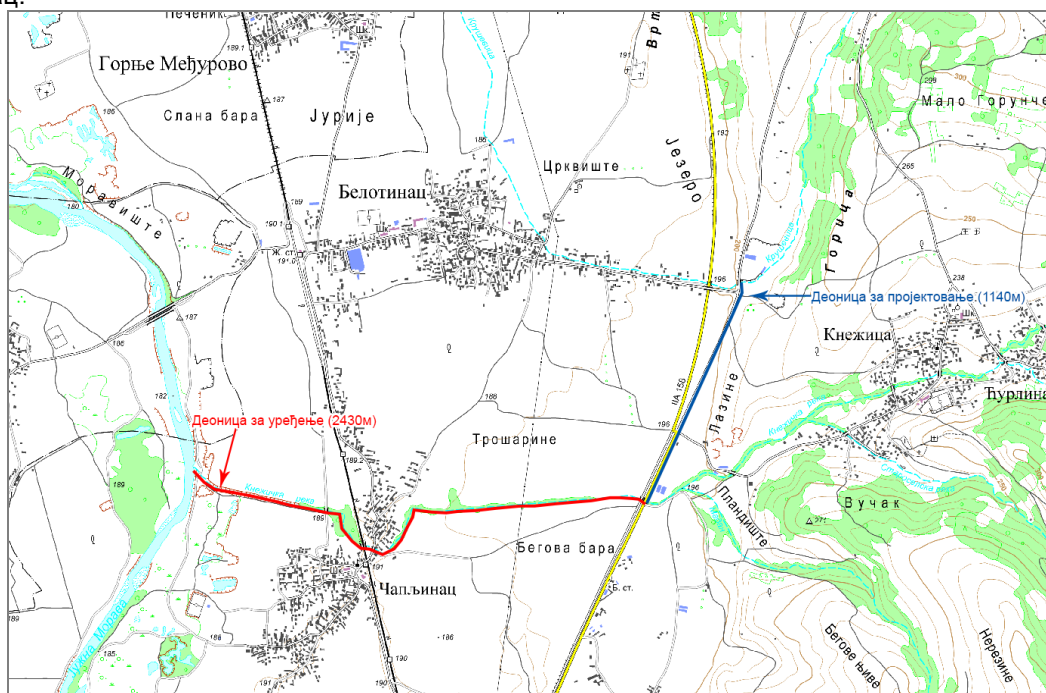

Преусмерење Крушевице у Кнежичку реку

На слици изнад је приказано на који начин ће се извршити преусмерење Крушевице у Кнежичку реку. Плава линија на слици означава деоницу за пројективање којом ће се извршити преусмерење. Црвена линија означава деоницу Кнежичке реке коју је потребно уредити како би прихватила додатне количине воде од Крушевице.

II-2 ПРОЦЕНА УГРОЖЕНОСТИ ОД ПОПЛАВА**ВЕЛИЧИНА УГРОЖЕНОГ ПОДРУЧЈА И СТЕПЕН ИЗГРАЂЕНОСТИ****Преглед угрожености насеља, становништва, објеката инфраструктуре пољопривредног земљишта од поплава**

Водоток	Угроженост насеља		Угроженост становништва		Угроженост саобраћајница				Угроженост осталих објеката инфраструктуре			Угроженост пољопривредног земљишта		
	Број стамбених објеката	Број привредних објеката	Број домаћинства	Број становника	Локални путеви (км)	Регионални путеви (км)	Магистрални путеви (км)	Железничка пруга (км)	Водоводна (бр. објеката/дуж. мреже у км)	Водоводна (бр. објеката/дуж. мреже у км)	Водоводна (бр. објеката/дуж. мреже у км)	У зони насеља (ха)	Изван зоне насеља (ха)	Укупно (ха)
1	2	3	4	5	6	7	8	9	10	11	12	13	14	15
Кнежичка река	30	1	25	100	-	2	-	-	10	-	-	20	40	60
Поток Меана	20	1	16	64	-	1	-	1	5	-	-	10	20	30
Торински поток	30	1	25	100	1	-	-	-	10	-	-	10	-	10
Крушевица	10	1	7	30	-	1	-	-	2	-	-	5	15	20
Лисичји поток	20	-	15	60	-	-	-	-	-	-	-	5	20	25
Мекишки поток	15	1	15	60	-	1	-	-	5	-	-	5	-	5
Црнатовачка река - Дулин	20	-	20	80	-	1	-	-	15	-	-	3	10	13

На основу претходно изнетих рељефних геолошко педолошких хидролошких, ерозионих и климатских карактеристика општине Дољевац као и података о последицама које је штетно дејство вода у претходним поплавама изазвало, процењује се да би појава таласа великих вода река, Јужне Мораве, Топлице, Пусте реке и Југбогдановачке реке (до нивоа процењене стогодишње велике воде $Q_{1\%} = 305 \text{ м}^3/\text{сек}$ могло да угрози имовину људи општине Дољевац) и то:

- Мостове на водотоцима I реда:

1. на Јужној Морави: а) друмски мост на државном путу II реда бр. 132, у КО Малошиште; б) друмски мост код Чечине, в) друмски мост на старом аутопуту код Клисуре; г) железнички мост на граници КО Малошиште и КО Клисуре,
2. на Топлици а) железнички мост у КО Орљане; б) друмски мост код Кланице, на локалном путу Дољевац-Шарлинац
3. На Пустој реци а) друмски мост на државном путу II реда бр. 132, у КО Пуковац б) друмски мост на државном путу II реда бр. 166 (Дољевац – Прокупље) в) на локалном путу друмски (челични) мост у КО Кочане и г) железнички мост у Пуковцу.

Поплавама би посебно било угрожено подручје на нерегулисаном доњем току реке Југбогдановачке реке у појасу ширине до 300 м, а нарочито на подручју Орљана, Мекиша, што би оштетило засејане културе на поплавленим површинама (око 200 ха у износу од 30 до 100%).

Поред оштећења пољопривредних култура изливање **Југбогдановачке реке** у селу Орљану и Мекишу могло би да угрози 40 домаћинстава са стамбеним, пословним и другим објектима.

ЈВП „Србијаводе“ ВПЦ „Морава“ из Ниша је израдила Главни пројекат регулације Југбогдановачке реке на територији општине Дољевац и Житорађа, којим би се трајно решили проблеми плављења изазвани овим водотоком I реда.

Велике воде **Кнежичке реке** узводно и низводно од Кнежице могу да угрозе стамбене, економске и пословне објекте и пољопривредне културе око 30 ха. на подручју села Ђурлине, Кнежице и Белотинца. **У 2014. години урађено је делимично уређење корита на критичним местима кроз насеље и код фабрике ОБОД Ниш погон Кнежица те је у мноме спречило изливање воде из корита реке.**

Велике воде **потока Меана** може да угрози пољопривредно земљиште у површини од 50 ха и 20 стамбених, економских и пословних објеката **у 2014. години очишћено је корито од места спајања два потока до испод моста на старом аутопуту и уједно је урађена банкина са десне обале потока.**

Крушевица може да угрози до 20 стамбених објеката на локалитету насеља Белотинац, пољопривредне површине око 50 ха, **из ових разлога у плану је измештање тока Влашког потока изван насеља Белотинац.**

Изливање **Црнатовачке реке-Дулин поток у Шаиновцу** услед великих вода угрозила би до 20 домаћинства у селу Шаиновцу, и пољопривредне културе на истом локалитету на око 50 ха., **од улива са територије општине Житорађа па до чишћеног дела Црнатовачке реке-Дулин потока корито које је обрасло великим дрвећем, шибљем и наносом, треба очистити јер се вода изливала у том делу 2014 године два пута уништивши засејане усеве и поново се уливала у постојеће корито потока.**

Бујичне воде **Мекишког потока** могу да угрозе пољопривредне културе око 20 ха, **критично место од комасационог канала непосредно изнад села је регулисано и нема могућности плављења стамбених објеката који су некада плављени а канал је целом дужином очишћен од комуналног одпада и шута.**

Бујичне воде **Торинског потока** могу да поплаве 20 стамбених и економских објеката и око 50 ха обрадивих површина и оштети пољопривредне културе засејане на истим површинама.

Лисичји поток је очишћен 2012. године целом дужином кроз КО Пуковац и нема могућности плављења ораничних површина и засејане усева.

Обилне кишне падавине, нагиби терена и утицај површинских вода могу да изазову клизање земљишта и штете на стамбеним и другим објектима, саобраћајницама, инсталацијама и пољопривредном земљишту. Услед обилних падавина на подручју општине Дољевац појављују се клизишта у селу Кнежица и Перутина.

ЗАКЉУЧЦИ О УГРОЖЕНОСТИ ОД ПОПЛАВА НА ТЕРИТОРИЈИ ОПШТИНЕ ДОЉЕВАЦ

1. Процена угрожености од поплава је урађена на основу података за стогодишње воде и указује да се опасност од поплава на територији општине Дољевац нарочито испољава у време дугих и обилних киша, при јаким пљусковима, код наглог отапања снега и при ерозионим процесима у приобаљу река. Чест узрок плављења били су и неочишћени и нерегулисани токови, односно њихово нередовно одржавање (чишћење наноса и растиња). Ту посебно истичемо, од водотокова првог реда – Југбогдановачку реку, а од водотока II реда - Поток Меана у КО Малошиште, Кнежичке реке, Црнатовачке реке-Дулин потока у Шаиновцу од улива са територије општине Житорађа па до чишћеног дела Црнатовачке реке-Дулин потока, у КО Шаиновац.

2. Сви водотоци општине Дољевац имају претежно бујични карактер, хидролошког режима, поплаве на њима имају изразито бујичне карактеристике, брзу појаву и разорне ефекте уз упоредо јављање бујичне лаве, одрона и клизишта.

3. Уобичајени приступ у одбрани од великих вода са увођењем степена редовне и ванредне одбране није могуће применити код водотока са бујичним режимом па се код њих морају применити превентивне мере заштите, које треба да обухватају просторно целину водотока, приобаља и слива.

4. Време од учачавања кишних облака до појаве максималног протицаја траје најчешће до неколико сати што представља довољно времена да се изврши обавештавање грађана о предстојећој опасности која може да угрози њихово здравље, животе и имовину.

5. Одбрану од поплава за водотоке првог реда на територији општине на којима постоје објекти за заштиту од штетног дејства воде, као и одржавања акумулација, спроводе ЈВП „Србијаводе“ ВПЦ „Морава“ и ГП „Механизација ИНГ“ из Власотинца.

6. Одбрану од поплава на водоточима другог реда без обзира да ли постоје или не постоје објекти за заштиту од штетног дејства воде у надлежности је локалне самоуправе односно општине Дољевац.

Локална самоуправа израђује и доноси Локални оперативни план одбране од поплава за воде другог реда. Планове одбране од поплава доносе и предузећа и др. правна лица чија имовина може бити угрожена. Водоток Југбогдановачке реке низводно од регулисаног сеоског тока као и нерегулисани водотокови Торинског потока и др. код појаве великих вода могу плавити обрадиве површине изазивајући штету на засејаним културама од 30 до 100%.

7. У циљу спречавања настајања поплава и умањења штетних последица на нерегулисаним водоточима, неопходно је у потпуности реализовати превентивне мере заштите у овој процени.

8. Носиоци активности спровођења оперативних мера одбране од поплава у складу са Републичким оперативним планом за одбрану од поплава су ЈВП „Србијаводе“ - ВПЦ „Морава“, ГП „Механизација ИНГ“ из Власотинца и организационе јединице РХМЗ према Општем и Оперативном плану.

9. У случају настанка великих катастрофалних поплава које могу угрозити становништво и материјална добра, Општински штаб за ванредне ситуације у сарадњи са одговарајућим органима

локалне самоуправе непосредно учествују у организовању и спровођењу мера и активности на одбрани од поплава ангажовању снага и средстава ЦЗ.

10. Служба осматрања и обавештавања (ОиО), са својим елементима обезбедиће благовремено откривање опасности, праћење и обавештавање надлежних органа, организација команди Војске Србије и становништву. У случају непосредног угрожавања становништва обезбедиће обавештавање и узбуњивање на угроженом подручју.

11. Плановима одбране од поплаве треба предвидети могућности ангажовање снага и средстава команде гарнизона Војске Србије у Нишу на пружању помоћи угроженом и настрадалом становништву. У случају катастрофалних поплава планирати мобилизацију радних људи и грађана од поплава, такође је потребно планирати ангажовање покретних средстава (грађевинске механизације, агрегата, пумпи, моторних возила и др.) у власништву правних и физичких лица у активностима заштите и спасавања становништва.

12. Руковођење и координацију ангажованих снага и средстава на подручју општине Дољевац у одбрани од поплава вршиће Штаб за ванредне ситуације општине Дољевац који је образован Одлуком Скупштине општине Дољевац.

II – 3 ПРЕВЕНТИВНЕ МЕРЕ ЗАШТИТЕ ОД ПОПЛАВА

1. Кроз израду и усвајање просторних планова надлежних органа локалне самоуправе, обезбедити да се у наведене планове уграде сви захтеви заштите од поплава,

2. Кроз урбанистичко уређење насеља нарочито насељених места и индустријских зона, обезбедити прилагођавање истим потребама и захтевима заштите становништва и материјалних добара од поплава,

3. Извођење антиерозионих радова, првенствено пошумљавањем и санирањем клизишта,

4. Израда недостајућих одбрамбених насипа, обалоутврда и одржавање постојећих,

5. Изградња брана и преграда на бујичним водотоковима и одржавање постојећих,

6. Изградња система канала за одвођење вода и њихово одржавање,

7. Пре изградње мостова и пропуста, исти градити са већом пропусном моћи воде,

8. Обележавање на терену линије допирања максимално могућег поплавног таласа који би настао рушењем и преливањем брана на хидроакумулацији,

9. Организација система јавног узбуњивања на већим водотоковима и високим бранама ради благовременог обавештавања о опасностима од поплава и спровођења евакуације,

10. Оспособљавање становништва за заштиту и спасавање од поплава кроз личну и узајамну заштиту,

11. Оспособљавање предузећа из области водoprивреде за заштиту од поплава и уношење њихових задатака у планове одбране од поплава,

12. Оспособљавање јединица цивилне заштите,

13. Формирање базе података о свим пловних објектима,

14. Израда плана ангажовања команди јединица Војске Србије у пружању помоћи угроженом и пострадалом становништву у случају поплава већих размера,

15. Оспособљавање штабова цивилне заштите за руковођење акцијама заштите и спасавања од поплава,

16. Кроз практичне вежбе организованих снага цивилне одбране увежбати радње и поступке из области заштите спасавања од поплава,

17. Израда планова заштите спасавања од поплава.

ПРЕДМЕР И ПРЕДРАЧУН ПРЕВЕНТИВНИХ РАДОВА

За спровођење одбране од поплава на територији општине Дољевац за воде II реда за 2017. годину

А. РЕДОВНО ОДРЖАВАЊЕ

Ред. Број	Опис позиције	Јед. мере	количина	цена	укупно
Планска и пројектно техничка документација					
1	Израда пројектно-техничке документације за преусмерење Крушевице са студијоим о процени утицаја на животну средину	м'	3700	1300	5.000.000,00 (90% од других извора; 10% сопствена средства)
Радови на уређењу водотокова II реда					
1	Текуће и ванредно одржавање водотокова другог реда	м'	1000	1.000,00	1.000.000,00
Укупно :					6.000.000,00
ПДВ 20%:					1.200.000,00
Свега са ПДВ-ом:					7.200.000,00

Извори:

- Буџет општине Дољевац (средства намењена за поступање у ванредним ситуацијама и сл.)
- Средства Министарстава и ЕУ Прогреса и других страних и домаћих инвеститора и донатора

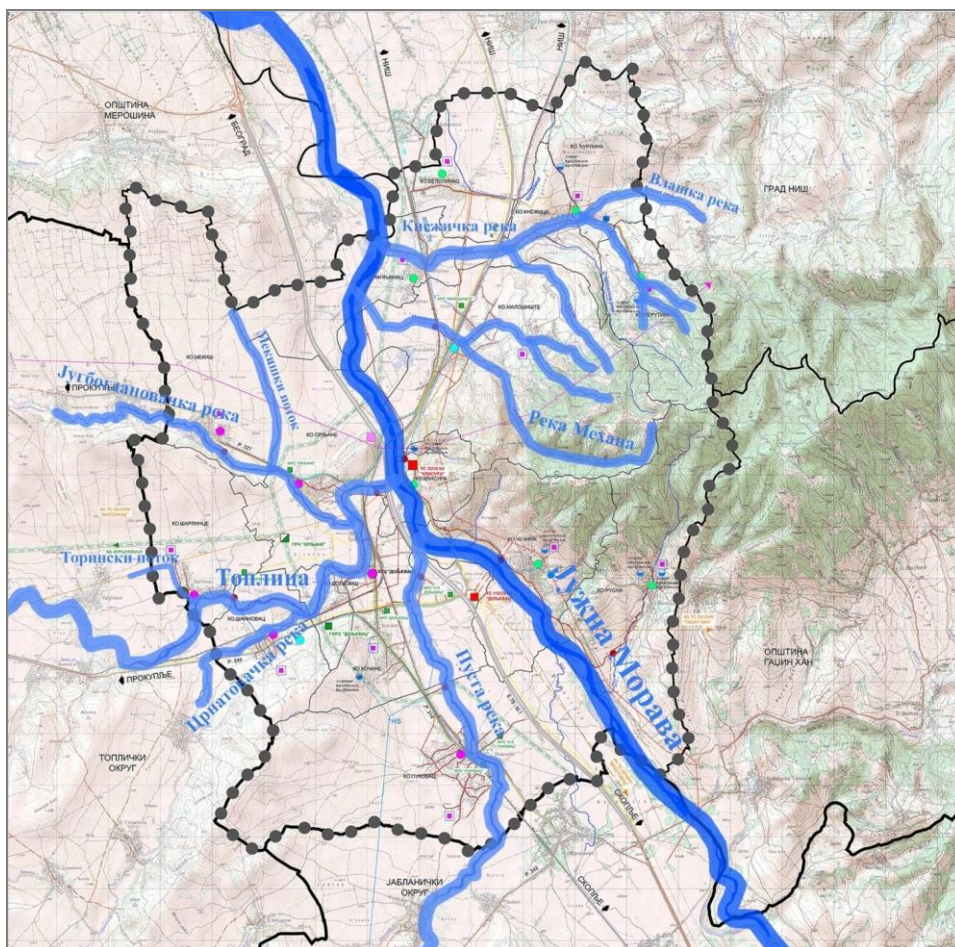
II – 4 ГРАФИЧКИ ПРИКАЗ

Хидрографски систем на територији општине Дољевац

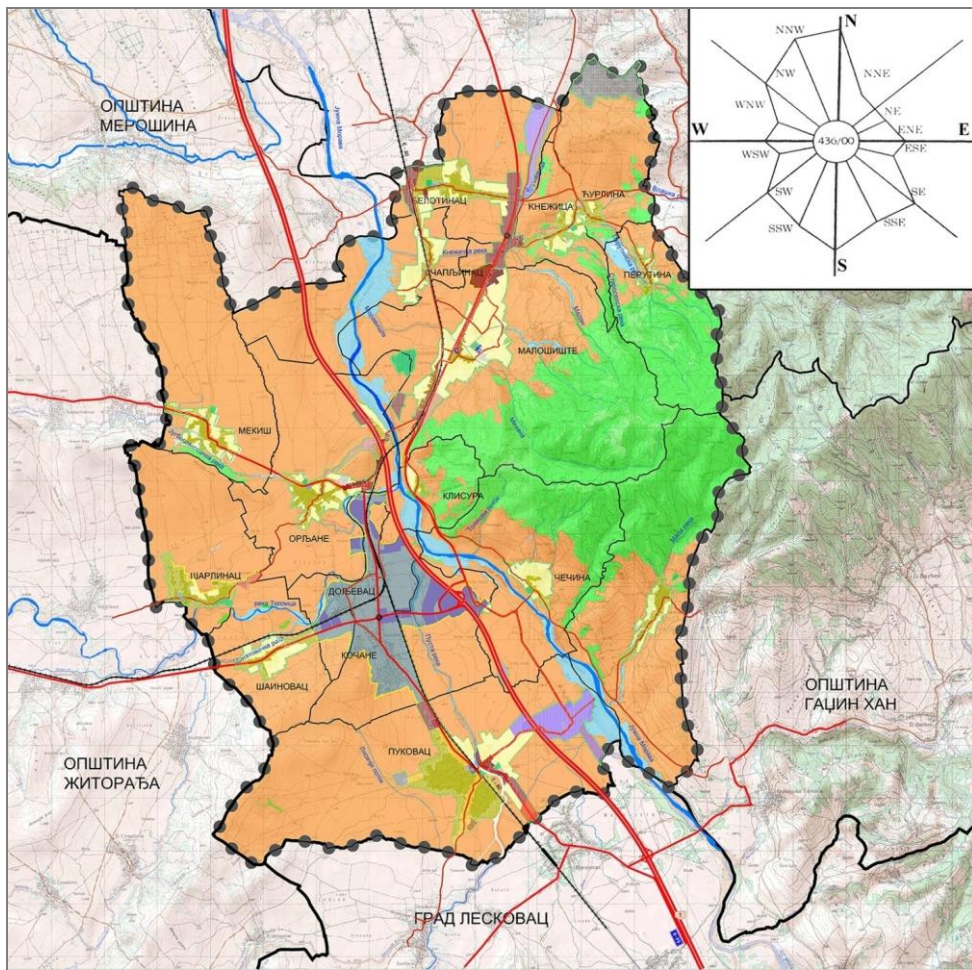

Ружа ветрова на територији општине Дољевац

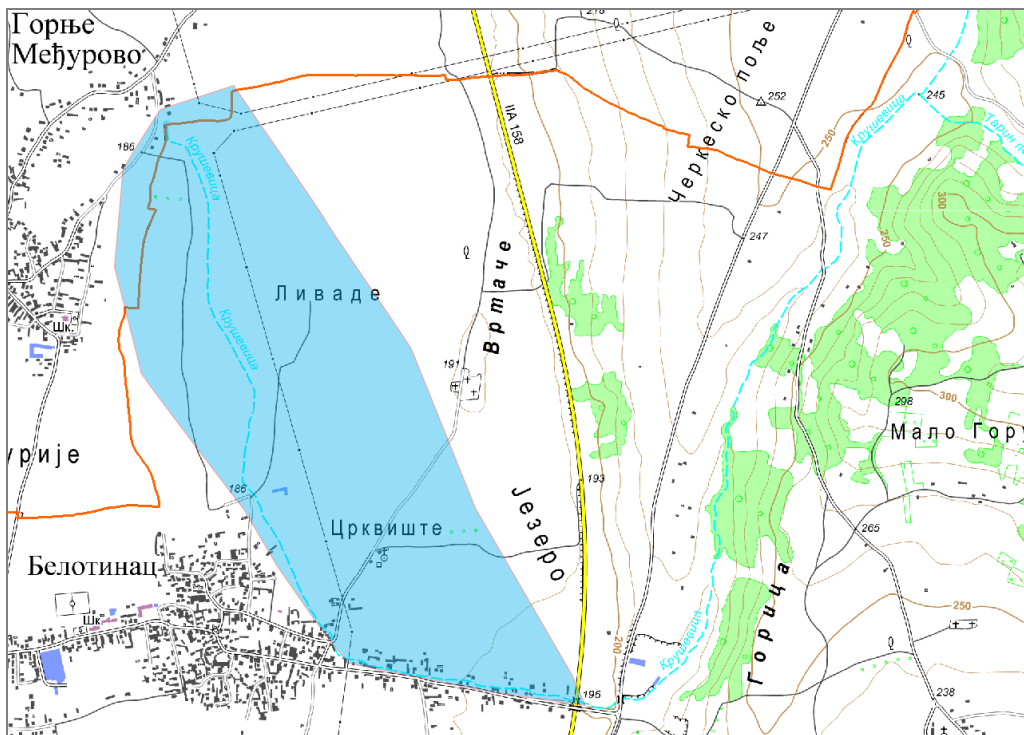

Поток Крушевица са приказом оквирне површине изливања

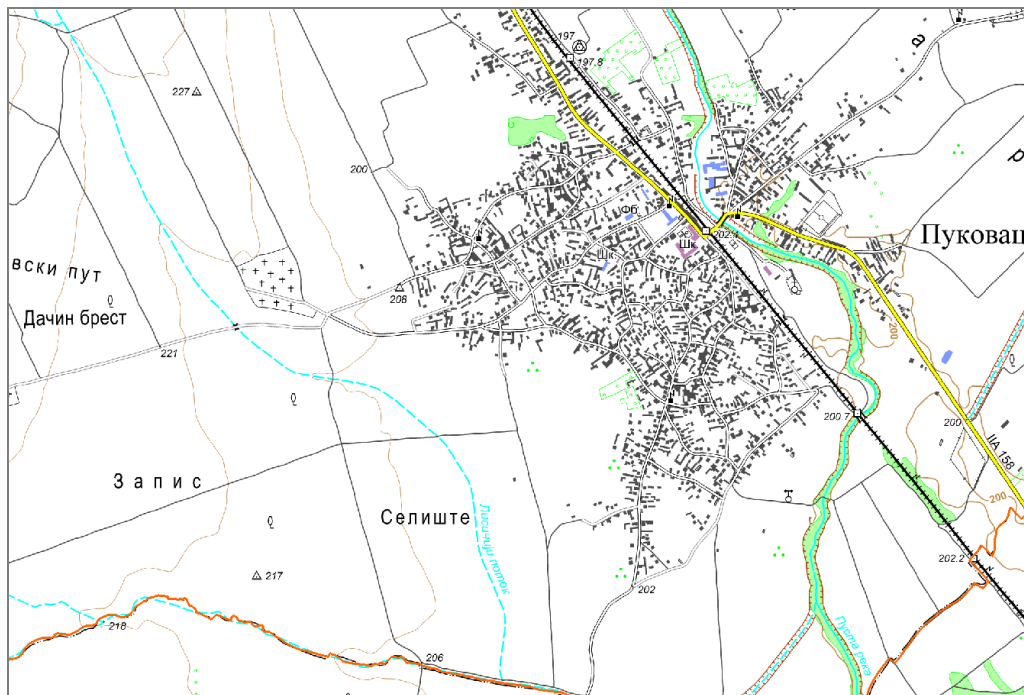

Лисичји поток у КО Пуковац

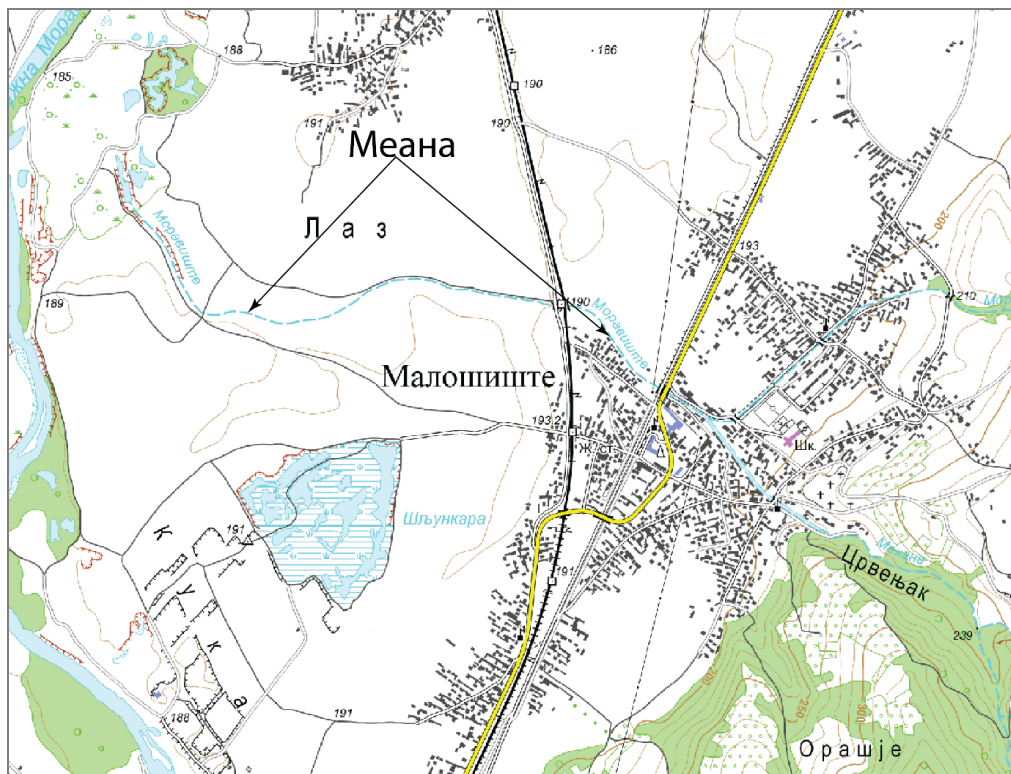

Поток Меана у КО Малошиште

III ОПЕРАТИВНИ ДЕО:

III – 1 КРИТЕРИЈУМИ ЗА ПРОГЛАШЕЊЕ ОДБРАНЕ ОД ПОПЛАВА

Цела територија општине Дољевац, према датом попису водотокова, нема услова за обележавање водомерних места за праћење редовне и ванредне одбране од поплава од водотокова II реда, а поред тога сви водотокови II реда су бујичног типа те не постоји услов за праћење пораста или опадања њиховог водостаја.

III – 2 ОПЕРАТИВНЕ МЕРЕ ЗАШТИТЕ ОД ПОПЛАВА

ПОТРЕБЕ И МОГУЋНОСТИ ЗА ОРГАНИЗОВАЊЕ И СПРОВОЂЕЊЕ МЕРА ЗАШТИТА ОД ПОПЛАВА

Процена угрожености општине Дољевац има изузетно значајно место и чини основу превентивне и потребне заштите од свих врста опасности. То показује да општини Дољевац постоје могућности и изузетна потреба за организовањем, припремањем и спровођењем првенствено превентивних мера заштите у циљу спречавања и јављања поплава, а затим оперативних мера и поступака којим се спроводе непосредне припреме за учешће у заштити и обезбеђује учешће снага и средстава у циљу ублажавања и отклањања непосредних последица насталих услед поплава.

Оперативне мере заштите спасавања од поплава

1. Праћење водостаја и процена угрожености од поплава,
2. Увођење сталног дежурства у ШВСО,
3. Активирање оперативних веза на подручју угроженом од поплава,
4. Ангажовање водопривредних организација за одбрану од поплава у складу са утврђеним плановима,
5. Обустављање и ограничавање саобраћаја на комуникацијама на подручју угроженим од поплава,
6. Снижавање нивоа воде у хидроакмулацијама изнад бране до коте која одговара ткр. "Безбедној коти",
7. Учествовање радних људи и грађана на одбрани од поплава,
8. Ангажовање на одбрани од поплава предузећа која располажу покретним средствима неопходним у изради насипа, просека, и др. радова битних за одбрану од поплава,
9. Ангажовање специјализованих јединица ЦЗ за спасавање на води и под водом,
10. Ангажовање осталих јединица ЦЗ на заштити и спасавању становништва и материјалних добара од поплаве,
11. Ангажовање јединица Војске Србије на пружању помоћи угроженом и настрадалом становништву,
12. Коришћење свих расположивих пловних објеката, чамаца и др. на најугроженијим подручјима захваћена поплавом и стављање на располагање надлежном Штабу за ванредне ситуације општине Дољевац,
13. Евакуација становништва и материјалних добара из подручја угроженог поплавом,
14. Збрињавање угроженог и пострадалог становништва,
15. Снабдевање здравом пијаћом водом подручја угрожена од поплава,
16. Организација и спровођење санације терена и објеката на подручју захваћеног поплавом,
17. Информисање и едукација јавности.

III – 3 РУКОВОЂЕЊЕ ОДБРАНОМ ОД ПОПЛАВА

За руковођење одбраном од поплава на водама I реда на територији општине Дољевац, Републичким оперативним планом одбране од поплава утврђеним Наредбом Министарства пољопривреде и заштите животне средине, задужено је ЈВП „Србијаводе“ Београд, ВПЦ „Морава“ Ниш са главним руководиоцем одбране од поплава, руководиоцем на водном подручју, помоћницима руководиоца на водном подручју, помоћницима руководиоца на водном подручју за бране, секторским, деоничарским руководиоцима и чуварима насипа за одбрану од поплава.

За руковођењем заштитом од свих врста елементарних и других већих непогода, на нивоу општине Дољевац, Одлуком Штаба за ванредне ситуације општине Дољевац образован је Оперативни тим за елементарне и др. веће непогоде. Командант штаба је Председник општине Дољевац, а у састав Штаба ушли су и директори јавних предузећа и редовних служби и делатности.

Руковођење и координацију ангажованих снага и средстава на подручју општине Дољевац у одбрани од поплава вршиће Оперативни тим за заштиту од елементарних и других већих непогода.

За потребе организовања, припремања и руковођења цивилном заштитом у заштити спасавања од свих опасности у миру и рату образован је Општински штаб за ВС као оперативни стручни орган за територију општине Дољевац.

За потребе руковођења акцијама заштите и спасавања у МЗ, стамбеним зградама, предузећима и др. организацијама установљени су повереници ЦЗ и истима биће уручена решења. Посебно су одговорни за одржавање и спровођење личне и узајамне заштите, која код одбране од поплава може да представља одлучујући део снага за реализацију неких оперативних мера заштите.

ШЕМА РУКОВОЂЕЊА И КООРДИНАЦИЈЕ СА СУБЈЕКТИМА ОДБРАНЕ ОД ПОПЛАВА

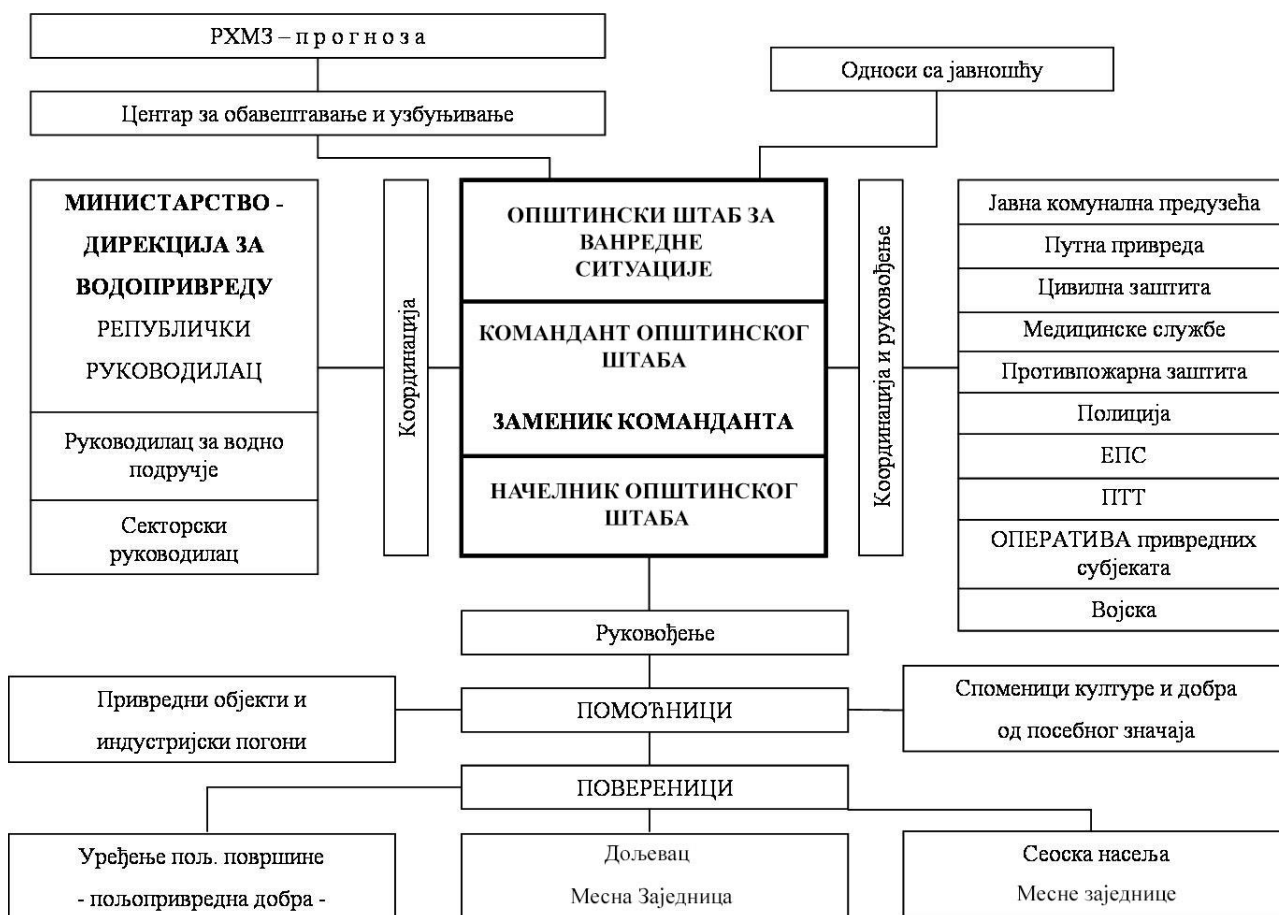

III – 4 ЗАДАЦИ, ОДГОВОРНОСТ И КООРДИНАЦИЈА СУБЈЕКТА РУКОВОЂЕЊА У ОДБРАНИ ОД ПОПЛАВА

За сваки слив у зависности од величине и природних карактеристика постоји одређени праг падавина који условљава појаву великих вода на водотоцима. Поменути праг може се дефинисати помоћу три параметра: висина падавина, мерење, прикупљање, обраду, анализу и издавање хидрометеоролошких података, информација и прогноза, па стога РХМЗ представља основицу целог система за обавештавање у фазама припреме за спровођење одбране од поплаве.

РХМЗ прикупља и обрађује податке: ниво воде, метеоролошке величине (падавине, температура и друго), радарска осматрања и др.

Центар за обавештавање и узбуњивање је трансмисија преко које се даље прослеђују све информације које доставља РХМЗ а односе се на појаве бујичних падавина. Све информације добијене од РХМЗ прослеђују се Штабовима на свим нивоима (национални, покрајински, окружни, градски и општински).

Све осмотрене промене битне за настанак, ток и одбрану од поплава Центар за обавештавање и узбуњивање прослеђује штабовима. За одбрану од бујичних поплава битни су подаци о наиласку и месту падања јаког пљуска, наглом топљењу снега, као и рушењу мостова и саобраћајница услед бујица и њима покренутих клизишта.

Активност виталних система и континуитет у раду (медицинска служба, заштита од пожара, полиција и др.) је врло битна за све време трајања поплава, због чега је првенствено неопходно обезбедити ове институције од плављења. У оквиру одбране од поплава морају се благовремено предузети одређене активности на комуналној инфраструктури – електричним и водоводним инсталацијама, како би се елиминисала опасност по људске животе и ублажила материјална штета (одговорни у виталним органима унапред дефинишу где, ко и када треба да изврши прекид снабдевања и поновно укључење електричне енергије и инсталација). Одговорни за контролу саобраћаја предузеће хитне и неопходне мере како би се спречило загушење и прекид комуникација, нарочито у време евентуалне евакуације становништва из угроженог подручја. Контрола саобраћаја потребна је за време, пре и после поплава, дакле у свим фазама одбране и поплава.

Задаци команданта, заменика команданта, начелника и повереника штабова

У зависности од фазе одбране од поплава које су дефинисане у Општем плану одбране од поплава на територији општине Дољевац Командант општинског штаба за ванредне ситуације координира рад са градским и државним институцијама, односно виталним системима задуженим у одбрани од поплава.

У првој фази – припреме за одбрану од поплава Командант, општинског штаба врши следеће послове:

- Заказује и руководи седницама одговорних општинских институција за одбрану од поплава на којима се усвајају планови рада;
- Издаје налоге надлежним субјектима за одбрану од поплава за обезбеђење услова за имплементацију општинског Плана код свих општинских субјеката;
- У случају да постоји потреба врши усаглашавање општег и оперативног плана са општим планом за одбрану од поплава Владе Републике Србије и оперативним планом МПШВ;
- Издаје налоге надлежним субјектима за одбрану од поплава да се обезбеде услови за рад, за интегралне и координиране активности у имплементацији оперативних планова за одбрану од поплава и организован рад у ванредним условима;
- Издаје налоге и координише рад надлежних субјеката за одбрану од поплава да се обезбеде услови за израду планске и техничке документације за одбрану од поплава за подручје општине Дољевац;
- Обезбеђује услове за реализацију програма мера и активности за информисање и едукацију јавности;
- Организује у сарадњи са другим субјектима и спроводи програм мера и активности за обезбеђење прихватних центара за прихват људи и имовине у ванредним условима;
- Прати реализацију радова у складу са усвојеним плановима рада;
- Прима и прати информације у вези са наиласком олујних облака који му доставља Хидрометеоролошки завод;

У другој фази – ванредна одбрана од поплава, Командант општинског штаба врши следеће послове:

- Руководи радом Штаба за ванредне ситуације;
- Координира активност са задуженим за одбрану од поплава;
- Сарађује са руководством за одбрану од поплава;
- Сарађује са руководством за одбрану од поплава из националног оперативног плана;
- Сарађује са оперативним руководством за одбрану од поплава у области цивилне заштите и оперативним лицем националног центра за обавештавање и узбуњивање;
- Издаје наредбу о предузимању мера на заштити здравља људи и добара која се односе на ангажовање радне снаге, механизације и других средстава;
- Даје предлог надлежном органу за евакуацију становништва и имовине у ванредним околностима у координацији са Штабом за ванредне ситуације;

- Даје предлог за проглашење ванредне ситуације;

У трећој фази – ванредна ситуација, Командант општинског штаба обавља следеће послове

-У случају када постојећи и планирани одбрамбени систем није довољан и прети изливање воде и налет бујице наређује се приступању локалном привременом надвишењу одбрамбене линије слагањем врећа пуњених песком или земљом, преко круне насипа или горњег а одбрану од поплава у фазама припрема за одбрану од поплава врши следеће послове:

- Врши непосредан увид стања на угроженом подручју у сарадњи са општинским штабом и предлаже потребне мере;

- Спроводи наредбе руководиоца Окружног и Републичког штаба за ванредне ситуације, информише га о стању на терену и прелаже предузимање радова и мера који изискују материјалне трошкове у току одбране као и за отклањање последица поплава;

- Организује реализацију потребних мера за неопходне и хитне радове на угроженим подручјима, по добијању сагласности руководиоца штаба са нивоа округа и републике;

- На основу евиденције о предузетим радовима и мерама и утрошеним средствима у току одбране и отклањању последица поплава добијеној од стране надлежних субјеката, подноси извештај команданту штаба на нивоу округа, а по потреби и на нивоу Републике, по завршетку одбране од поплава а обавезно и у току одбране.

Повереници врше следеће пословање у свим фазама одбране:

- Врше непосредан увид у стање на поплавленом подручју и достављају информације штабу;

- Предлаже спровођење радова и мера на свом терену у зони одбране на водотоку;

- Организује и руководи хитним радовима и мерама у свом реону;

- Извештава помоћника о предузетим мерама и води евиденцију о стању на терену, ангажованом људству, механизацији и друго;

- Спроводе евакуацију становништва и стоке на подручјима својих месних заједница заједно са штабовима

III – 5 ЕВАКУАЦИЈА СТАНОВНИШТВА УГРОЖЕНОГ ОД ПОПЛАВА

На основу добијених информација о падавинама у сливу и наглom порасту водостаја, Штаб за ванредне ситуације процењује степен опасности, активира надлежно људство, потребне мере и механизацију, а ако очекивана поплава превазилази одбрамбене капацитете проглашава ванредну ситуацију. Активирају се снаге МУП – а за одбрану и спашавање, цивилна заштита, комуналне службе, водопривредна предузећа и друго. Битно је благовремено алармирање јавности и становништва на угроженом подручју преко локалних медија, јер за кратак временски период становништво мора спремно дочекати наредбу о евакуацији - спашавању становништва и смањењу материјалних губитака. Главни кораци у операцији спашавања становништва су: идентификација простора који се евакуише, развијањем процедуре за евакуацију (правац, дестинација, време), формирање центра за пријем и привремени боравак угрожених, ургентне мере (хитна медицинска помоћ, против пожарна заштита, интервенција комуналних служби у случају прекида снабдевања водом и електричном енергијом) и повратак евакуисаног становништва по налогу Штаба.

Евакуација од поплава врши се померањем угроженог становништва, стоке и материјално техничких средстава на ближа безбедна подручја, код суседа или родбине угрожених.

У случају поплава ширих размера капацитети, у којима ће се вршити смештај угрожених, су јавни објекти (сале домова месних заједница, слободне магацинске просторе, слободне стамбене објекте) и угоститељско туристичке организације које располажу са смештајним капацитетима

Евакуација се предузима када предстоје или су наступиле опасности изазване поплавом, које угрожавају становништво, тако да је нужно да становништво ради заштите и спасавања напусти угрожену територију.

Одлуку о евакуацији доноси Председник(Командант ОШВС) на предлог Оперативног тима за одбрану од поплава на територији општине.

Евакуацију организује и планира задужени члан ОШВС.

Одлуку о евакуацији спроводе:

1) Задужени члан ОШВС - Руководи евакуацијом.

2) Саобраћајна Полиција - Регулација саобраћаја

3) ЈКП „Дољевац“ и транспортно предузеће („ДАКА“) Дољевац - Превоз угроженог становништва

4) Полиција ПС Дољевац - Одржавање реда и заштита имовине –

5) Прихват евакуисаних грађана – Повереник ЦЗ, Основна школа и Предшколска установа

У складу са планом евакуације ОШВС приступа се спровођењу евакуације угроженог становништва. Евакуацијом руководи задужени члан штаба за евакуацију.

Након саопштавања наредбе о евакуацији процењује се да ће 1/3 угрожених грађана сама извршити евакуацију и померање са угрожене територије (пешице или сопственим возилима) на неуgroжено подручје.

У складу са ситуацијом на терену место за прихват угроженог становништва одређује ОШВС.

Приоритет у евакуацији имају особе са инвалидитетом, болесне особе, деца, трудне жене, мајке са малом децом и старе особе.

ЈКП „Дољевац“ – Дољевац и транспортно предузеће („ДАКА“) Дољевац, врши превоз угроженог становништва до места за прихват. Контролу саобраћаја, одржавање реда и заштиту имовине евакуисаних врши полиција и Војска Србије. Прихват евакуисаних врше повереници цивилне заштите и руководиоца установе где се врши прихват. Одмах након прихвата врши се евидентирање и смештај.

III -6 ЗБРИЊАВАЊЕ УГРОЖЕНОГ И НАСТРАДАЛОГ СТАНОВНИШТВА

Ради збрињавања угроженог и настрадалог становништва код поплава, предузети мере за привремени смештај, исхрану, здравствену заштиту и обезбеђење других неопходних потреба становништва

Збрињавање угрожених и настрадалих планира и организује Штаб за ванредне ситуације општине Дољевац

Носиоци збрињавања:

- 1) Општинско веће
- 2) Цивилна заштита
- 3) Општинска организација Црвеног крста

Сарађују:

- 1) Основна школа
- 2) Дом здравља Дољевац
- 4) Центар за социјални рад
- 5) Општинска управа
- 6) ЈКП Дољевац
- 7) Инспекција за заштиту животне средине
- 8) Комунална инспекција
- 9) Полиција

По плану ОШВС збрињавање угроженог и настрадалог становништва извршити привременим смештајем у просторије школских и предшколских установа, спортској хали и др. погодних објеката, на делу територије која није угрожена поплавом.

Одмах након прихвата, тимови психолога и социјалних радника обављају разговор са евакуисаним становништвом.

За рад са децом Основна школа обезбедиће школске педагоге и психологе.

Центар за социјални рад предузеће бригу о социјално угроженим лицима.

Црвени крст Дољевац, обезбедиће флаширану воду и храну за евакуисане.

Надлежно ЈП за водоснабдевање „Брестовац-Бојник-Дољевац“ и ЈКП „Наиссус“ Ниш обезбедиће водоснабдевање угроженом становништву.

Дом здравља ће обезбедити здравствену заштиту евакуисаних грађана.

Инспекција заштите животне средине спроводиће мере из своје надлежности

Комунална инспекција спроводиће мере из своје надлежности.

Полиција обезбеђује одржавање реда и заштиту евакуисаних и њихове имовине.

III – 7 ПРЕГЛЕД МЕХАНИЗАЦИЈЕ И ОПРЕМЕ КОЈА СЕ АНГАЖУЈЕ У ОДБРАНА ОД ПОПЛАВА

За потребе спровођења редовне и ванредне одбране од поплава на располагању је механизација ЈКП-а Дољевац и овлашћених привредних друштава.

Механизација је у погонској спремности и зависно од потребе може се у потпуности ангажовати.

Алат за спровођење одбране од поплава наменски опредељен не постоји. У интервенцијама се користи алат предузећа који је у свакодневной употреби.

Материјал за спровођење одбране од поплава постоји на локалним позајмиштима и дворишту ЈКП „Дољевац“ као и овлашћених привредних друштава, исти одговара намени и може се обезбедити по потреби као и што је до сада при интервенцијама коришћен.

Систем веза радио и телефонске мреже за спровођење одбране од поплава не постоје и углавном се користе мобилни телефони општинске управе **018/4810-054**.

За потребе одбране од поплава укључиће се и друге фирме и власници који поседују потребну механизацију (багере, утовариваче, моторне пумпе, тракторе, камионе и остало).

Одбрану од поплава спољних вода на водотоцима I (првог) реда и унутрашњих вода са изграђеним заштитним водопривредним објектима и системима за одводњавање обухваћеним Републичким оперативним планом за одбрану од поплава финансира Министарство пољопривреде и заштите животне средине, средствима обезбеђеним у оквиру годишњих планова и програма радова које верификује Влада Републике Србије.

Како су на територији општине Дољевац водотоци Јужна Морава, Топлица, Пуста река и Југбогдановачка река, водотоци I реда, припадају сектору М.10.2. и М.10.6., одбрану од поплава на овој реци финансира, организује и спроводи ЈВП "Србијаводе" Београд, ВПЦ "Морава" Ниш, односно секторски руководилац у сарадњи са Општином, односно Штабом за ванредне ситуације.

Одбрану од поплава спољних вода на водотоцима II (другог) реда и унутрашњих вода на нерегулисаним и регулисаним водотоковима (изграђеним заштитним водопривредним објектима обухваћеним Локалним оперативним планом за одбрану од поплава) и системима за одводњавање финансира Локална самоуправа, средствима обезбеђеним у оквиру годишњих планова и програма радова које верификује Скупштина општине Дољевац.

Финансијска средства за покривање трошкова редовне и ванредне одбране од поплава у насељеним местима обезбеђују се из буџета општине Дољевац и евентуално наменских средстава добијених од Владе РС, односно других организација, грађана и сл..

Начин плаћања, односно поступак материјалне надокнаде за ангажовану радну снагу и материјално-техничка средства, која су коришћена у редовној и ванредној одбрани од поплава биће регулисан у складу са одредбама Закона о ванредним ситуацијама («Службени гласник РС» бр. 111/09, 92/11 и 93/12).

Предузеће задужено за одбрану од поплава мора да поседује следећи материјал и опрему за сваку од ових локација:

- цакови (јутани)	500 ком
- ашови	10 ком
- лопате	10 ком
- секире	5 ком
- тестере	2 ком
- чекићи	2 ком
- клешта	2 ком
- паљена жица	2 кг
- ексери	2 кг
- крампови	10 ком
- лампе	10 ком
- канап за вреће – клубе	5 ком
- чизме рибарске	5 пари
- чизме рибарске кратке	20 пари

За припрему спровођења Оперативног плана одбране од поплава на територији општине Дољевац, за 2017. годину потребно је обезбедити следећи материјал:

РЕД. БР.	ВРСТА МАТЕРИЈАЛА	Количина	ЈЕДИНИЦА МЕРЕ	ЈЕДИНИЧНА ЦЕНА	СВЕГА
1.	ЦАК ЈУТАНИ	1000	комад	80,00	80.000,00
2.	КАНАП ЗА ВРЕЋЕ	10	клубе	400,00	4.000,00
3.	АКУМ. БАТ. ЛАМПА	20	комад	1.400,00	28.000,00
4.	ЧИЗМЕ РИБАРСКЕ	10	пар	3.500,00	35.000,00

5.	ЧИЗМЕ ГУМЕНЕ	40	пар	1.000,00	40.000,00
6.	ПАЉЕНА ЖИЦА	4	кг	100,00	400,00
7.	ЕКСЕРИ РАЗНИ	4	кг	100,00	400,00
8.	ПРИРУЧНА АПОТЕКА	4	комад	1.500,00	6.000,00
9.	АШОВИ	20	комад	400,00	8.000,00
10.	ЛОПАТЕ	20	комад	400,00	8.000,00
11.	СЕКИРЕ	10	комад	2.000,00	20.000,00
12.	ТЕСТЕРЕ	4	комад	800,00	3.200,00
13.	ЧЕКИЋИ	4	комад	500,00	2.000,00
14.	КЛЕШТА	4	комад	600,00	2.400,00
15.	КРАМПОВИ	20	комад	800,00	16.000,00
16.	КАБАНИЦЕ	4	комад	2.000,00	8.000,00
	СВЕГА:				261.400,00

Средства за редовне трошкове спровођења Оперативног плана од поплава на територији општине Дољевац, обезбеђују се из буџета општине, кроз превентивну заштиту, док би се у случају настанка поплаве – ванредне ситуације, користила средства сталне буџетске резерве за санирање последица проузроковане штете. Општински штаб за ванредне ситуације спроводи активности на систему раног упозоравања и међусобне комуникације свих субјеката.

Јавно комунално предузеће „Дољевац“ Дољевац, тел. 018/810-327, в.д. директора Бојан Тошић, телефон: 062 210 555

Редни број	Врста механизације	комада
1.	ЈЦБ – СКИП – са утоварном лопатом и стрелом за копање канала	1
2.	Трактор ИМТ 577 – утоварна лопата	1
3.	Трактор ИМТ 542 – кипер приколица 3 т.	1
4.	Трактор ТАФЕ са приколицом	1
5.	Камион Камаз – кипер	1
6.	Камион Застава Ривал носивости 2 т.	1
7.	Путничко возило ЈУГО 55	1
8.	Муљна електрична пумпа	1

Уколико средства, механизација и људство које посеује ЈКП Дољевац нису довољни за извршавање неопходних послова и задатака, ангажоваће се људство и механизација следећих предузећа и радњи и институција:

- "ВОДОГРАДЊА" ДОО – Пуковац, директор Ђорђе Алексић, 018/813-662;
- "ШИЛО – ПРОМ" ДОО - Белотинац, директор Срђан Стевановић, тел. 063/450-026, 063/450-507

У случају проглашења ванредне ситуације, ови субјекти су дужни да:

1. обезбеде сопствене објекте и опрему од директног утицаја поплавних вода,
2. одржавају саобраћајнице локалног карактера и путеве од значаја за одбрану од поплава,
3. обезбеде функционалност и заштиту објекта у ванредним ситуацијама од штетног дејства воде (редовно чишћење око мостова, канала, сливника, пропуста у склопу пута на којима се формира бујични талас).
4. обезбеде прилазе за одбрану од поплава.
5. обезбеде поуздано водоснабдевање становништва и све потребне мере заштите виталних објеката који могу бити угрожени штетним дејством воде.

6. обезбеде функционалност атмосферске и фекалне канализације у ванредним ситуацијама.
7. обезбеде поуздано функционисање сопствене оперативне и механизације у ванредним ситуацијама и са њом учествују у реализацији оперативних мера, активности и радова у свим фазама од поплаве, а у складу са шемом руковођења и кординације.

III – 8 ЧЛАНОВИ ШТАБА ЗА ВАНРЕДНЕ СИТУАЦИЈЕ ОПШТИНЕ ДОЉЕВАЦ

Ред.број	Име и презиме	функција на радном месту	Функција у штабу	телефон
1.	Горан Љубић	Председник општине	командант	063/1010001
2.	Милош Вукотић	Заменик Председника општине	заменик команданта	063/615206
3.	Зоран Мишић	Испектор цивилне заштите општине Доњевац у одељењу ЦЗ Управе за ванредне ситуације Ниш	начелник	064/2095274 или 985
4.	Бојан Тошић	В.д. директора ЈКП Доњевац	члан	062/210555
5.	Ђорђе Алексић	директор, Водоградње Пуковац	члан	018/813-622
6.	Др. Виолета Ницовић	директор, Дома здравља Доњевац	члан	062/8053935
7.	Дипл.вет. Зоран Стевановић	„Зоран-вет“ Пуковац	члан	063/8524736
8.	Томислав Митровић	председник СО Доњевац	члан	063/615156
9.	Гордана Цветковић	Начелник општинске управе општине Доњевац	члан	063/1068256
10.	Данијела Костић	секретар Црвеног крста Доњевац	члан	069/4405005
11.	Драган Симић	испектор заштите животне средине	члан	062/254175
12.	Властимир Анђелковић	Начелник Одељења за општу управу и ванпривредне делатности	члан	063/1040819
13.	Сава Стевановић	Директор Центра за социјални рад Доњевац	члан	063/472409
14.	Горан Милосављевић	Југоисток Ниш огранак Доњевац	члан	064/8313436
15.	Александар Митровић	Заменик командира, полицијске станице Доњевац	члан	069/1598838
16.	Аца Тошић	виши референт за урбанизам и грађевинарство	члан	063/1040978
17.	Јовица Пешић	Начелник Одељења за привреду и финансије	члан	063/1068254
18.	Славиша Живковић	Већник - задужен за послове образовања	члан	060/0252007
19.	Братислав Китановић	Већник - Задужен за послове социјал	члан	063/1011640
20.	Срђан Марјановић	Помоћник председника за развој инфраструктуре	члан	063/254083

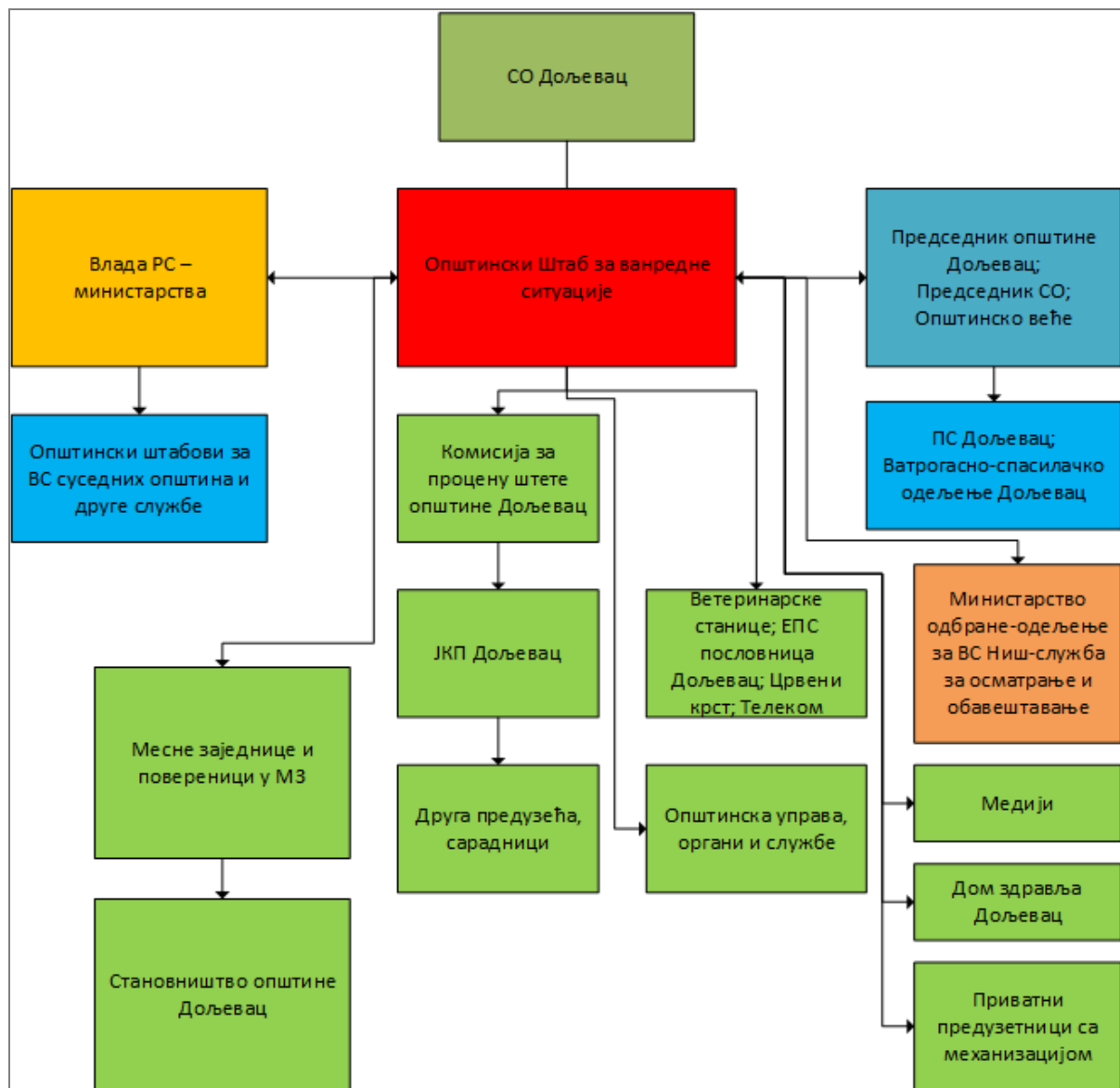

Структура општинског штаба, шема руковођења и координације у одбрани од поплава

III – 9 ЕВИДЕНТИРАЊЕ ПОПЛАВНИХ ДОГАЂАЈА

Лице задужено за евидентирање поплавних догађаја на водама II реда у базу података која ће се користити за новелирање прелиминарне процене ризика од поплава у општини Дољевац је Милан Ђорђевић, стручни сарадник на пословима ванредних ситуација и планирања одбране, број телефона: 018/4-810-054, 018/4-810-056; факс: 018/4-810-055; мобилни: 063/753-64-54; мејл: milan@opstinadoljevac.rs.

Повереници

Повереници врше следеће послове у свим фазама одбране као и у фази ванредне ситуације, односно у фази отклањања последица поплава:

1. Врше непосредан увид у стање на подручју и достављају информације помоћницима;
2. Предлажу спровођење радова и мера на свом терену у зони одбране у току;
3. Организују и руководе хитним радовима и мерама у свом реону;
4. Извештавају помоћника о предузетим мерама и воде евиденцију о стању на терену, ангажованом људству, механизацији и др.

Табела Повереника и заменика повереника Цивилне заштите опште намене општине Доњевац:

Праћено подручје угрожености	Име презиме повереника и заменика повереника ЦЗ опште намене општине Доњевац	Месна заједница	телефон
Пуста река	Предраг Стефановић	Пуковац	063/101-16-43
Пуста река	Бошко Петковић	Пуковац	063/101-16-04
Пуста река	Славиша Живковић	Пуковац	060/025-20-07
Пуста река	Бојан Тошић	Пуковац	062/210-555
Пуста река	Драгослав Ђорђевић	Кочане	064/456-14-32
Пуста река	Боривоје Петковић	Кочане	063/311-48-142
Црнатовачка река – Дулин поток	Бранимир Стаменковић	Шаиновац	063/489-823
Црнатовачка река – Дулин поток	Братислав Стојковић	Шаиновац	
Топлица, Пуста река	Бојан Благојевић	Доњевац	063/891-15-56
Топлица, Пуста река	Славиша Петковић	Доњевац	018/810-567
Топлица, Торински поток	Миодраг Ранковић	Шарлинац	063/112-90-17
Топлица, Торински поток	Славко Нешић	Шарлинац	060/081-43-09
Топлица, Југбогдановачка река	Саша Кулић	Орљане	062/224-869
Топлица, Југбогдановачка река	Милан Станковић	Орљане	063/105-51-39
Југбогдановачка река, бујичне воде из потока	Синиша Славковић	Мекиш	063/587-060
Југбогдановачка река, бујичне воде из потока	Милош Славковић	Мекиш	065/556-32-67
Кнежичка река, Ј. Морава	Живојин Стаменковић	Чапљинац	018/818-420
Кнежичка река, Ј. Морава	Станимир Митић	Чапљинац	062/85-65-284 018/818-551
Кнежичка река, Влашки поток	Саша Миљковић	Белотинац	060/092-59-50
Кнежичка река, Влашки поток	Бојан Ђорђевић	Белотинац	064/173-57-57
Кнежичка река, бујичне воде из потока	Дејан Ранђеловић	Кнежица	062/970-73-62
Кнежичка река, бујичне воде из потока	Југослав Јовановић	Кнежица	063/290-899 018/816-057
Бујичне воде из потока	Небојша Митић	Перутина	0600815727 0641582861, 815-727
Бујичне воде из потока	Јовица Петровић	Перутина	018/815-588
Бујичне воде из потока	Дејан Станојевић	Ђурлина	064/140-94-52 018/815-684
Бујичне воде из потока	Градимиран Ранђеловић	Ђурлина	064/367-16-62 018/815-670
Малошки поток - Меана	Зоран Станојевић	Малошиште	064/120-37-36
Малошки поток - Меана	Дејан Станковић	Малошиште	065/866-74-07
Малошки поток-Меана	Милан Митровић	Малошиште	063/104-29-50
Малошки поток -Меана	Дејан Миленковић	Малошиште	064/173-64-84
Бујичне воде из потока	Ивица Младеновић	Клисура	063/828-50-94, 018/817-292
Бујичне воде из потока	Милош Стојановић	Клисура	069/17-99-177
Бујичне воде из потока	Ивица Николић	Чечина	063/107-49-50
Бујичне воде из потока	Вукадин Антић	Чечина	063/177-10-22, 018/817-471
Бујичне воде из потока	Миша Илић	Русна	063/615-183
Бујичне воде из потока	Славиша Димитријевић	Русна	061/318-29-34

III – 10 ПРЕГЛЕД ОВЛАШЋЕНИХ И ОСПОСОБЉЕНИХ ПРАВНИХ ЛИЦА ОД ПОСЕБНОГ ЗНАЧАЈА ЗА ЗАШТИТУ И СПАСАВАЊЕ ОД ПОПЛАВА

Ред. број	Назив привредног лица	Седиште и адреса	Делатност	Задаци субјекта
1	2	3	4	5
1.	Дом здравља "Дољевац" Дољевац	Дољевац Др Миле Тимотијевић б.б.	Медицинска пракса	ПМП
2.	ЈКП "Дољевац" Дољевац	Дољевац Николе Тесле 63/II	Услуге уређења и одржавања околине	Заштита и спасавање угроженог становништва од поплава и несрећа, на води
3.	ИРВАС – ВЕТ ДОО Орљане	Орљане	Ветеринарске активности	Очување добара битних за опстанак, здравствена заштита животиња
4.	ДОО "Дака" Дољевац	Дољевац	Промет робе и услуга	Евакуација становништва
5.	Центар за социјални рад Дољевац	Дољевац	Установа социјалне заштите	Збрињавање угроженог пострадалог становништва
6.	ДОО Водоградња Пуковац	Пуковац	Производња бетона	Заштита и спасавање угроженог становништва од рушења и под ружевинама
7.	Црвени крст Дољевац	Дољевац	Остали социјални рад	Збрињавање угроженог пострадалог становништва
8.	ТР "Бамби" Милошевић Маја предузетник Дољевац	Дољевац	Трговина на велико и мало	Очување добара за опстанак, снабдевање становништва прехраном

План објавити у „Службеном листу Града Ниша“.

Број: 217-4
У Дољевцу 13.03.2017. године

СКУПШТИНА ОПШТИНЕ ДОЉЕВАЦ

Председник
Дејан Смиљковић, с.р.

22.

На основу члана 93. став 1. Закона о локалној самоуправи („Службени гласник РС“ број: 129/07 и 83/14-др. закон), члана 37. став 1. тачка 35. Статута општине Дољевац („Службени лист Града Ниша“ број: 69/08, 89/10, 14/12, 32/12, 70/12, 57/13, 9/14, 26/15, 99/15 и 100/16) и сагласности Министарства државне управе и локалне самоуправе, број 015-05-00006/2017-24 од 06.02.2017. године,

Скупштина општине Дољевац, на седници одржаној дана 13.03. 2017. године, донела је

РЕШЕЊЕ

о одређивању назива новоформираних улица у насељеним местима на територији општине Дољевац

I

Новоформираној улици без назива, која почиње од државног пута II Б реда број 418, према фабрици „Леони“ у Малошишту, а која се налази у МЗ Малошиште, одређује се назив „**Леони**“.

Новоформираној улици без назива, деоница државног пута II А реда број 158, која почиње на северу од јужне стране моста на реци Јужној Морави, даље кроз радно пословну зону на југоисточном делу „Петља Дољевац“, обилазницом ка насељу Пуковац закључно са преласком државног пута I А реда – коридора 10. одређује се назив „**Омладинска**“.

II

Ово решење објавити у „Службеном листу Града Ниша“.

Број: 015-3
У Дољевцу, 13.03.2017. године

СКУПШТИНА ОПШТИНЕ ДОЉЕВАЦ

Председник
Дејан Смиљковић, с.р.

САДРЖАЈ

Град Ниш

Градска општина Медијана

1. Одлука о првој измени Одлуке о буџету Градске општине Медијана за 2017. годину..... 1

Градска општина Нишка Бања

2. Решење о разрешењу члана Већа Градске општине Нишка Бања 2
3. Решење о избору члана Већа Градске општине Нишка Бања 2
4. Решење о разрешењу чланова Општинске изборне комисије Нишка Бања у сталном саставу..... 2
5. Решење о именовану Општинске изборне комисије Нишка Бања 3

Општина Дољевац

6. Одлука о ребалансу буџета општине Дољевац за 2017. годину	4
7. Одлука о измени Одлуке о општинској управи општине Дољевац	8
8. Одлука о дугорочном задуживању општине Дољевац за финансирање капиталних инвестиционих расхода	10
9. Одлука о измени Одлуке о максималном броју запослених у органима Општине Дољевац, установама и у предузећима за 2015. годину.....	11
10. Одлука о такси превозу	11
11. Одлука о одређивању простора на којима није дозвољено окупљање на територији општине Дољевац.....	19
12. Одлука о одређивању надлежног органа за спровођење поступка давања у закуп пољопривредног земљишта у државној својини у 2017. години	19
13. Одлука о измени Одлуке о образовању Савета за здравље општине Дољевац	20
14. Одлука о измени Одлуке о превозу у друмском саобраћају на територији општине Дољевац	20
15. Одлука о измени Одлуке о комуналном уређењу	22
16. Одлука о измени Одлуке о општинским и некатегорисаним путевима	22
17. Одлука о измени Одлуке о сахрањивању и гробљима.....	23
18. Програм заштите, уређења и коришћења пољопривредног земљишта за 2017. годину.....	23
19. Кадровски план општине Дољевац за 2017. годину	24
20. Прва измена Програма уређивања грађевинског земљишта на територији општине Дољевац, у 2017. години	26
21. Оперативни план одбране од поплава за водотоке II реда за територију општине Дољевац за 2017. годину	31
22. Решење о одређивању назива новоформираних улица у насељеним местима на територији општине Дољевац.....	71

Израда: Град Ниш – Служба за послове Скупштине Града, Улица Николе Пашића 24
Одговорни уредник Ненад Николић; технички уредник Соња Марковић
телефон 504-595 и 504-594 (Редакција и Служба претплате) E-mail msonja@gu.ni.rs
Уплатни рачун **840-742341843-24** позив на број **97 87-521**

Штампа: Служба за одржавање и информатичко- комуникационе технологије, Николе Пашића 24 Ниш , телефон 504-922